京城日報
夕刊 十一月廿四日(日)
昭和四年十一月二十五日 (月曜日) THE KEIJO NIPPO (第三種郵便物認可) 第七千九百二號

濟州島 わかめ 各食料雜貨店にあり 元賣捌 發賣 三井物產株式會社 特約店 辻本商會

疑獄事件の渦巻

檢事總長の名を以て若槻全權の疑惑一掃

全權は實に公明正大

同氏も亦自ら釋明をなす

【東京電報】濱口首相は若槻氏に對する世間の疑惑に關し二十一日午後渡邊法相、鈴木內閣書記官長、川崎法制局長官を招致して對策を協議した結果、檢事總長の名を以て若槻氏の疑惑を一掃すべき聲明をなし、又若槻氏より釋明をなさしめる事に意見一致した

若槻全權關係なし

某事件に直接關係なく從つて召喚又は取調の必要なし—

司法首腦部の決定

【東京電報】二十三日司法首腦部會議において若槻全權と某事件の關係および若槻全權に對する司法部の態度を決定した、その結果某事件と若槻全權との關係は直接關聯せる事實なく、從つて今後若槻全權を取調べ又は召喚するの必要を認めずと決定し、越後鐵道の疑獄發覺となつたものである、疑獄より事件の捜査は今後擴大さるものと見るべきであるが、かく若槻氏に對する司法部の態度決定せる以上同全權への法律上の疑惑は一掃された譯である

若槻全權の身邊に累を及ぼさぬ事を斷言

渡邊司法大臣語る

【東京電報】濱口首相と會見後渡邊法相は語る

本日首相との會見は東京新聞通信代表二十一日會との記事差止解除の件で若槻全權問題等には少しも觸れてゐない、若槻全權に對し世上種々の風說が傳へられてゐるが今日迄の處若槻全權の身邊に累を及ぼすやうになつてゐないことだけは私の口から斷言しておく、最近疑獄事件の檢擧を打切るとか打切らぬとか色々の說傳へられるが、そんなことは一切檢事局の權限に屬することであつて私等から命令される問題でない

濱口首相を中心に要人頻りに凝議

若槻全權邸にも

要人詰掛けて督勵に努む

【東京電報】某事件に關し渡邊法相は二十三日午後三時濱口首相を訪問し重大報告をなす處あり約三十分にして辭去した、又首相は右會見後若槻全權と共に兩國する川崎部長および鈴木局長を招致し長時間密議した、一方齋藤內務、川崎司法兩次官は早朝より若槻氏邸に立寄り、若槻全權を督勵すると共に今後の全權反對運動對策等につき懇談午後におよんだ

辭職勸告を若槻全權拒絕す

軍縮は國家の大事

意思を翻す事は出來ないと

【東京電報】軍縮後援會の若槻全權否認決議をもたらし中川良長男以下委員等は廿三日午後時十分本鄉の私邸に若槻全權を訪問、約二十分會談、委員側より辭職を勸告したるに

疑獄事件と政友會 二十一日政友本部に緊急代議士會を開き司法權の獨立、政府の態度を監視するとを聲明一致決議した(寫眞は鈴木喜三郎氏を中心に參會の各代議士)

風評によつて辭職はできぬ

私は毛頭關係せぬ

委員と若槻氏の問答

若槻全權はこれをキツパリ拒絕した、會見後若槻全權は語る

【東京電報】軍縮會議後援會實行委員中川良長男等と若槻全權との問答左の如し

問 若槻氏が倫敦軍縮會議の首席全權として出席されることに就て最初吾々は多大の期待を以て御成功を祈つてゐた、然るに今回世上傳へられる疑惑に就ては甚だ遺憾である、この際私情としては忍び難いが國家のため斷然全權たることを辭職されたい

答 私は巷間傳へられる事件に就ては毛頭關係して居らぬ、斯くの如き風評生じたことは心外に堪へぬが、然し全權を辭職するなどとは以ての外である、私はいはれても辭職せぬことを斷言する

某疑獄事件は自分の在任中の出來事であるが、本事件そのものに就ては全然知らぬ、從つてその事について自分の身邊に兎角の噂を立てられることは頗る遺憾である只今辭職勸告されたが軍縮會議は他の事とは違つて事國家の重大問題であるから斯かることのため意思を翻へすことは出來ぬ、故に辭職勸告に對してはキツパリお斷りした

問 かうした風說に對し自分の不德の致す處として責任を感ぜられぬのは不都合と思ふ

答 そうも考へるけれども今の場合私は御意に副ふことは出來ぬ、寧ろ私は斷然として國家のため盡す決心である

問 その御決心は諒とするが一世の輿論を觸ずして晴れの舞臺に職務が完全に盡すことが出來るや否や、又老猾なる英米の外交家はこの深き疑惑に對しこれを交涉に惡用することなきや

答 事實無根の事柄、確定せぬことは少しも懸念するには及ばぬ

問 現在の世論に鑑み若槻氏の全權たることは日本帝國の名譽のため吾々は絕對反對する

答 要するに見解の相違にあるから希望に副へぬ

かくて會見は物別れとなつたのである

潛艦全廢には反對

七割比率を確保

帝國の態度は不變

廿六日の閣議で訓令案を決定

【東京電報】二十六日の閣議には諮て外務、海軍兩省でねりあげた軍縮訓令案を上程し正式決定を行ふはずであるが、案の內容は

一、水上補助艦比率、なかんづく八吋備砲巡洋艦の比率は對米七割を確保する

一、潛水艦の全廢には絕對反對をなし自守的保有量を確保する

の二點であるが、帝國政府としては海軍々備の制限にとゞまらず進んで全般的の縮少を行ふ方針である

若槻全權に對する陰謀は組織的計畫

政府嚴重取締りの方針

【東京電報】若槻全權に對する疑惑流說の策源地は某方面の組織的陰謀計畫であるとなし、政府は嚴重取締をなさしめる方針であると

全權後援は超黨派的

政爭の具に供するは遺憾

◇—樞府の一部憂慮す

【東京電報】樞府內の嚴正公平なる一部顧問官は疑獄問題につき左の如き意見を有してゐる

各政黨の醜狀が今日の如く暴露されたのは始めてゞ誠に遺憾に堪へぬ、殊に疑獄を利用し政爭の具に供せんとしてゐるのは憂慮に堪へない、若槻全權に對しては超黨派的に擧國一致、同氏を援助するやう努めねばならぬ

政友會にも脫會を慫慂

政治的意味を厭ふ

軍縮後援會

【東京電報】二十二日若槻全權否認の決議により民政黨側委員は揃つて脫會したが軍縮後援會を以て政治的陰謀の意味をふくむものとしこれより脫退することとなつたが、同後援會では右の決議を政治的意味を加へることは遺憾とし政友會に對しても脫會を慫慂し、會存在の意義を明かにすることとなつた

疑惑一掃

民政黨の手順

緊急代議士會を開き首相からも闡明

【東京電報】政府並に與黨においては政友會が疑獄事件を逆用して現內閣を傷つけんとし更に若槻全權に疑惑を放つてこれが反對運動をなし、延いて責任を濱口總裁に轉嫁して倒閣を期せんとする陰謀的策動は斷然擊破するに至り一方司直の取調べにより法律上からも事實なしと確信さるゝに至つたか、かゝる惡宣傳が流布されれば政治問題として政爭の具に供さるゝことは總選擧にも惡影響をおよぼすおそれありとなし、この際進んで誤解を一掃するため取敢ず二十五日午後二時本部に緊急代議士會を開き決議をなして黨の態度を明かにすることゝなつたが、更に政府においても適當な方策を講ずると共に來たる二十八日京都における近畿大會の席上、濱口總裁は政府に何等やましきところなき旨力說して政府の態度を闡明することゝなり、更に他の黨幹部も機會ある每に各地に遊說して政府の態度を闡明する

政友會の策動

民政黨情報蒐集

【東京電報】民政黨は疑獄事件に就する政友會側の策動につき詳細各方面の情報を蒐集してゐるが、政友會としては疑獄問題に關し黨論を一轍する意向である

三、議員をして某事件に關し濱口江木兩相を告發し故意に疑惑の空氣を作つた

四、某疑獄事件を利用して若槻全權を陷め某々現內閣々僚、疑獄の事實あるが如く虛構の宣傳を流布せしめた

五、而して裏面的には某疑獄事件に前後して檢擧打切り及び司法權職追說を流布、更にこの浮說を利用して樞府並に貴族院の一部に反對氣勢を擧げさせ、又一方に中間內閣說すら宣傳するに至つた而してこれ等は皆謀略の事實に出て政界を攪亂するのみ

若槻全權出發阻止

政友會有志會

幹部に一任

【東京電報】政友會有志代議士會は二十三日午後二時より本部に開會、膝井、內田兩代議士より二十二日の軍縮後援會の若槻全權否認決議の經過を報告し、更に若槻全權出發阻止に對して種々意見の交換をなし結局一切の處置を幹部に一任し同三時半散會した

自分も黨も金は貰はぬ

實に迷惑千萬と

若槻全權語る

【東京電報】若槻全權は左の如く語る

自分に關する種々なる疑惑は自分の性格經綸を知る人から見れば充分理解して貰へる筈である、現在重大な任務を前に控へた自分としては非常に迷惑千萬である、本日有志諸君には單なる噂により、この重大なる全權としての任務を放棄することは却つて君國のために背く結果ともなる故に自分はあく迄全權としての任務をやめる譯には行かぬ旨を力說したわけだ、問題の久須美君に對して自分の與へた手紙が問題となつてゐるとのことであるが、これは多分憲政會總裁時代選擧費用として民政黨に好意を持つ人々に對し金錢の寄附を依賴した時のものではないかと思ふ、然し同時に手紙をやつたとしても同君からは一文の金も自分は勿論民政黨は受取つてゐない、自分は政府が適當な措置を採れと言へば或は聲明を出すかも知れない

濱口首相鎌倉行

【東京電報】濱口首相は二十四日午前九時九分新橋發列車で鎌倉の別邸に赴いた、鎌倉一泊の上二十五日午前歸京の豫定

人

◇南軍司令官 二十四日朝歸雷

◇松岡正男氏(本社々長)平壤に於ける三田會發會式に列し二十四日朝歸社

◇多田榮吉氏(新義州實業家)廿四日朝入城、朝鮮ホテルへ

◇サーチリー氏(駐日英國大使)廿四日夜金龍同伴で入城朝鮮ホテルへ

◇京城マンドリン俱樂部員一行十二名、釜山大邱の演奏を終へ廿五日朝歸城

會

◇京城長崎縣人會 今回總督府法務局長に榮任した深澤新一郎氏の歡迎會を來る二十六日午後六時半より朝鮮ホテルにて開催の由、出席者は長崎新聞支社內同會事務所まで申込まれたしと

臺灣感

石森生

渡臺した石森朝鮮公論社長は本社松岡社長への近信に、臺灣感の一端を寄せて曰く

ホテルの天井のいや高きは暖房裝置の必要なき爲を思はしめ、煉り羊羹の肥れるは砂糖の產きを思はしめ、すき燒のねぎが鼠の尻ぽの如きは野菜の不作を思はしめ、陰曆兩々たるは內地の五月を思はしむ。これ小生の臺灣感の一斷に候

十一月十七日 臺北にて

あすの天氣 (25)

大陸高氣壓は本邦方面に移動し南鮮地方の氣壓配置は不安定となつて黃海道の沖には小低氣壓が出來た全部一帶に曇つて平壤には雪が降つてゐるが一般に暖かくなつて昨朝より五度內外も暖くなつた今晚頃小雪あるも明日は天氣が良くなる

豫報 曇小雨後晴

廿四日正午零下 三四(攝)

廿三日最低零下 八七(攝)

本日夕刊八頁

俠艷靈劍 (第五面に掲載)

青島紡績解決

正式に調印

廿六日から一齊に開業

【青島二十二日發電】休業各工場に關する日支交涉は馬市長就任して以來邦人紡績聯合會館と市政府との間に交涉中であつたが、廿二日夕總領事館にて解決調印を見るに至り、廿六日より一齊に開業に決定した旨廿二日午後六時發表した

解決案正式調印 【青島二十三日發電】工場問題の解決案は二十二日夜調印され、二十三日紡績倶樂部にて總領事、支那側から市長馬福祥氏等會合し正式調印した條件の內容は二十六日の工場就業當日發表するはず

家庭雜誌 通俗醫學 每月一回
十二月號は素人に出來る 民間療法の家庭應用號
巧妙な醫療と非醫の横暴 樫山勝士
醫學が裁く實世間の裏と表 Y凡博士
人心を戰慄せしむる精神病 新名博士
無氣味なモルヒネ患者物語 本誌記者
醫も效かぬ難病が家庭で治るお灸の法 一宮博士
不治の肺病が驚嘆で全快す 白根敏郎
簡單な神經衰弱の自己療法 後藤博士
肺病の本体に關する新智識 中村博士
肺肋と喘息が不思議に治る漢方法 伊藤厚士
鳥獸肉の榮養價と滋養製劑 湯川博士
肺尖加答兒の正しい智識 鴻上博士
狼狽する急病と家庭の手當 小田博士
流行する家庭用治療器の効果と批判 佐多博士
卑劣な精神療法家と其內幕 松本會長
氣持よく效果も多い按摩術 桑原教授
肋膜炎と肺病の通俗講座 川村博士
病者の性生活と產兒制限 新井謙夫
嫁入り醫學の獨り學び 齊柳有美
姙娠とお產の通俗講座 西塚博士
家庭で難儀な幼兒の皮膚病 井尻博士
神經衰弱と生殖器治療の全体驗 渡邊博士
淋病必治のラヂウム新療法 森下院長
花街は社會秩序の濾過機關 竹內博士
慢性胃腸病と婦人病に折紙付卽効 特許ラヂウム溫灸器 一組拾三圓也 送料六十錢
醫者も藥も效かぬ難病が直ぐ治る
定價 一冊金卅五錢・郵稅二錢・半年金二圓 一年金三圓六十錢(前金)每月一回
各書店ニ販賣
大阪市西區立賣堀南通二丁目 振替大阪五八一四三番
東京市小石川區水道町二九 振替東京七〇七七八番
日本通俗醫學社

純漢方藥の提供
◇支那劉家八百年來の家傳藥
性慾增進 漢方秘藥 強十精 四百粒入金八圓也 送料金十八錢
—陰〇・早〇・萎〇・遺〇の決定的治療藥—
朝に出て夕べに消ゆる洋藥と異なり、旣に過去八百年の歷史は今尚其效果を依然と證明して居る。其の昔偶々方師が秘方を以て有名なる漢の元順帝や秦の始皇帝が秘密に持藥として用ひられたるもので、今井醫學博士によつて其製法の秘傳が研究せられて以來同病者に試みたるに驚くべき効果を確認す。今此の高貴藥を提供し得るは獨り我が社の誇として同病者に奨む
頒藥所 大阪市西區立賣堀南通二丁目五四 日本通俗醫學社代理部 振替大阪五八一四三番

專賣特許 朝日乾電池
優秀に輝き 實價に誇る
ラヂオ用 燈火用 通信用
製造元 朝日乾電池株式會社
代理店 京城 府本町四丁目 河野商會 京城府長谷川町 上田寫眞館

中西テント商會
天幕雨覆日覆製造販賣
京城驛前
電話本局一一六番 振替京城一二〇七番

工事請負入札
一、薪山氣象無線電信局及官舍新築工事詳細は十一月八日官報ニ在リ
朝鮮總督府遞信局

あたゝかい滋養飲料 カルピス

內科・小兒科 小林病院
療治線外紫
旭町一(電本六九一・三六九四)
入院室 チフス赤痢猩紅熱等
雄 山 穀 平

東方カゼ藥

頭痛にノーシン

ぜんそく
如何なる永年の難病も急効專門藥あり 醫師も未だ無料送呈す
播州加古郡北小山村 日輪寺

茶 定價表呈 武陽社
武藏野物產販路擴張聯盟 埼玉縣比企郡高坂村
振替東京貳貳壹八番

京日案內
五號活字十五字詰五行一回 金壹圓五拾錢 以上一行每に三拾錢增 料金前納ノ事

商券
品券高價買入れます
明治町二ノ三田中平田店商 電話本局四一四〇番
公債 勸業債券 高價買入 式ノ二番地 フランス 兒玉商會

社員
內地人全急募集す 希望者は國籍同等至急來社あれ
京城府明治町二丁目 株式會社日本興業社朝鮮總督府

金庫 中古品
高崎製一號御安に賣ります
永樂町二丁目八 松山商會

貸家
古市町一九ノ十番地 瓦斯設備あり 希望の方は左記へ
市內光町... 電話...六二番 神谷

恩給
立替特別御便利に 御相談御取扱
京城府若草町百六番地 電話本局三六三番 西村元

本場
大島紬 鹿兒島大島郡 見本進呈 元 名瀨町 紬屋

恩給
即時立替 年分低利確實 嚴守 秘密
京城府長沙洞三三番地 三林商會

恩給
年金其他一般 手數料低利 金融迅速
電話本局三四一ノ八三番 京城府本町四丁目 英商會 西岡利光

空間
六疊、四疊半階付
南山町三丁目 (京城ホテル横) 賀 津家

恩給
立替は大勉強 有利にも御相談 京城府古市町三五番地 三澤商會

ラヂオ
は技術優秀の專門店京城ラヂオ商會へ 京城府本町四丁目 電本四二四六番 振替京城三〇〇六番

貸室
各階大小各種營業向 交通自動車至便 本町二丁目 本町ビルヂング

搜查の進行に伴つて 某顯官の召喚急迫か
たゞならぬ空氣を孕んで 司法首腦部の重大密議

【東京電話】問題の某疑獄事件は搜査の進行に伴ひいよ〳〵重大化せんとする形勢を示し、廿三日は祭日にも拘らず午後から小山檢事總長、小泉次官、泉二刑事局長等司法首腦部の高官前後して參集、東京地方裁判所檢事局松阪次席檢事を加へて午後二時より檢事正室に重大密議を凝らし夕刻に至り終つた、この間廿三日朝上京した新潟地方裁判所檢事局の務侯檢事正は一抱の書類を携へて何事か重要報告をして辭去する等唯ならぬ空氣をはらんで緊張し切つてゐる。密議の內容は絕對に秘されてゐるが某重大事件に就て豫ねて身邊危急を傳へられてゐる某顯官の召喚が最も急迫したためである如く、一方隨從の首相訪問もこれに關聯ありと見られる、なほ石郷岡、岡本兩檢事は二十二日夜ひそかに新潟に急行し二十三日朝來同地方裁判所檢事局と協力して大活動を開始した

兩元代議士邸の家宅搜索

【東京電報】某疑獄事件につき新潟に出張中の東京地方裁判所の木內、木下兩檢事は二十三日新潟地方裁判所の野田豫審判事を同行し元代議士中村貞吉、內藤久寛兩氏の家宅搜索をなし多數の證據書類を押收して引揚げた

山手電鐵に飛火
五萬圓の贈賄事件發覺して 兩重役留置さる

【東京電報】警視廳搜查第二課は二十三日市立中野署長土屋係長等部以下總動員早朝より大活動を開始し午前十時東京山手急行電鐵株式會社副社長太田一平氏同常務取締役一條實人氏を召喚取調べをなしたる上午後二時より更に石郷岡檢事が出張取調をなし同夕刻身柄を留置した、事件の內容については嚴秘に附せられてゐるが、同電鐵が昭和二年四月創立に際し鐵道省認可運動に狂奔し當時の鐵道省政務次官たりし某氏(目下收容中)に對し五萬圓の贈賄をなした嫌疑發覺したもので二十四日も嚴重取調を續け疑者の召喚を見てゐるが、政友本黨に波及本黨にも關係がある模樣である

中であるが去る九月濱口首相、井上藏相宛富井市長政黨幹事長連名あて陳情したといふ證書の寫なども所持してゐるので時節柄嚴重取調べてゐる

藏相に面會を強要

【龍山電話】自稱兵庫縣生れ名古屋市西區押切町二の二四鹿取思想家新興會會長代議(三)は『不景氣を救ふため金解禁に關して意見を述べたいから面會を許し東京に同行せよ』との建白書を携へ、西下の途次本市に立寄つた井上藏相に面會を強要したので本町署に連行取調べ

天刑病研究 ウッド將軍 比島へ

【ニューヨーク廿三日發】ウッド將軍(前フイリッピン總督)天刑病撲滅記念會の管理委員ペリー・バーヂェス氏は廿三日エムプレス・オヴ・エジア號でフイリッピンに向け出發することとなつた、同氏は比島で各地の癩病療養所を視察する外、各種の熱帶病研究のため施設を設けることにつき研究のはず

モスコーに狼群

【モスコー廿三日發】最近當地一帶に本年初めの大降雪があつたが、これと同時に多數の狼が當市近郊に現はれ住民を脅かしてゐると傳へられてゐる昨日約四の狼が當市の境界線內に這入つて來たと云ふ話もあり當市の狩獵協會は狼狩りを計畫してゐる

釜山の大火 十七戶を燒く
損害七萬圓に上り 火元にかゝる疑ひ

【釜山特電】最近火災が頻發する釜山において又々二十四日午前二時二十分頃釜山瀛洲町二十六番地印刷業下坂仁藏方工場より出火し火の手は見る間に四方へ燃えひろがり宏壯なる同社工場を全燒さした外、余炎は合社と隣接する東亞日報支局、朝日旅館の一部其他合計四棟九戶を全燒、三棟八戶を半燒して漸く四時鎮火した、火の急報により釜山府內の消防組は總出動して鎮火に努めたが水道斷水中であつた爲、消防も意の如くならなかつた模樣で損害約七萬圓に達する見込である釜山署にては火元の印刷社に付き徹夜取調中

本町署側の意嚮を聞いて
きのふ本券番が 自發的改善の決議

本町署の花柳街淨化に伴ひ本券番では二十三日午後一時より券番樓上に組合總會を開き自發的改善に就き協議の結果一應本町署長の改善方針の奈邊にあるかを伺ひ然る後適當の改善方針を樹立すると決議し松永組合長は二十五日左のやうな決議文を携へ小松署長を訪ひ組合の意のある處を陳述することゝなつた

決議

目下の情勢に鑑み我が組合は今後取るべき營業方針の改善をなすべき必要を自覺したるに依り自發的に改善すべき點を改善すべく其の方針又は方法を一應本町署長に伺ひ然る上署長の意思を遵奉して改善をなすべきこと

右決議す

本券番

右本券番の自發的決議に關し小松署長は語る

券番が自發的改善の方針を取ることは誠に譽むべきことでこれに對し結構なことである、これに對し本町署の態度が如何かといへばこれは全然別個の問題で我々には我々として信ずる處があつて久しい間材料の蒐集に當つてゐたもので券番側の改善が我々の目的と改善の眼目は幾分違つてゐるやう何れにしても明日會ふと云ふなら會ふし改善案のものは甚だ結構である

重役間に紛糾が絕えず

た社員および給仕二名を藏行して火災の原因について取調べ中であるが同會社は資本金五萬圓で釜山府內でも一二を爭ふ印刷會社であるが最近經營困難となり殊に職工の休業事件もあり會社の內部でも重役間に紛糾が絕えず秋野商店より假差押さへをうけた事實もあり、火災保險三萬圓の契約を有する點等より睨ら疑惑の目をもつて見られてゐる

大盛況の藤田畫伯の講演會

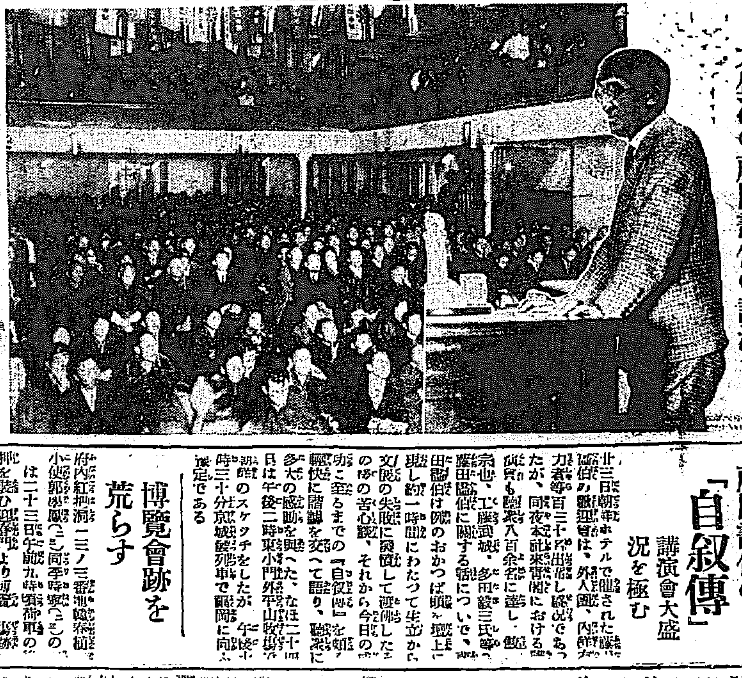

藤田畫伯の「自敍傳」
講演會大盛況を極む

廿三日朝鮮ホテルで開催された藤田畫伯の歡迎會は、外人側、內鮮人有力者等百三十名出席し盛況であつたが、同夜本社東樓上における講演會も聽衆八百餘名に達し、餘興も盛況、工藤武城、多田毅三氏等の挨拶の後藤田畫伯に關する話について、藤田畫伯は例のおかつぱ頭で壇上に現はれ約一時間にわたつて生立から文展の失敗に發憤して渡佛したその苦心談、それから今日の成功に至るまでの『自敍傳』を頗る輕快に諧謔を交へて語り、聽衆に多大の感動を與へた、なほ二十四日は午後二時東小門外平山牧場で鮮牛のスケッチをしたが、午後十時三十分京城驛發列車で歸國に向ふ豫定である

博覽會跡を荒らす

府內紅揮洞一三ノ三番地鐵物商小使鄭聖鳳(三)同李時興(三)の兩名は二十三日午前九時頃荷車の中に携びて博覽會跡より博覽會場跡に入りオンドルの鐵を物色したがそれらしいものがないのでフオード特設館の裝飾用新モス、敷皮等を竊取してゐた處を鍾路署員永通巡査の手に逮捕された

本場所初日は九日

【東京電報】大日本相撲協會は一月十四日正月場所は八日大阪、八日初日十一日國技館初日と附發表、九日初日十一日國技館で相撲を興行する旨發表した

あすから四溫日和
けふ、京城以北に降雪

一昨日と昨日はにはかに寒さが嚴しくなつてケチな三寒四溫でもそろ〳〵火鉢の用意に取かゝつたのに二十四日は朝來氷も解けなかつたのに午後一時半になつて雪が粉々と來た、寒さは一昨日昨日の零下六七度に比して今日は正午が三度四分、測候所の話ではこの雪は今朝滿洲に發生した小低氣壓のため朝鮮中部から北の方へかけては所々に降雪を見處によつては二三寸も降らう、然し新に支那大陸にある高氣壓が漸次接近して朝鮮へ廻がつて來てゐるから明日二十五日午後あたりから天氣も回復し溫も上り四溫のぽか〳〵日和になるだらうとのことである

幸福でない時計の話

腕時計なんか時代遲れ、一九三〇年の流行はこれですよ、と米國ルドレッド、ジョイスといふ超モガが考案したのが『ガーター時計』時計を見るより、はち切れる樣な脚線美を御覽に入れるのが主眼とあつては、時計こそは、迷惑といふものだ(寫眞はガーター時計をつけた鼻高々のジョイスさん)

ヒラデルヒヤのミ…嬢の『イット』…

クレマンソウ氏遂に死去す
墳墓の地も定められ 亡父の傍らに眠る

【パリ廿四日發】クレマンソー氏は二十四日午前一時過ぎ八十九歲の高齡をもつて死去した

【パリ廿三日發】氏を看護する醫師はすでにすつかり弱つてゐる、翁の發病の原因は糖尿病の惡化で翁は二十一日頃から床上げて後約二、三時間で發病したが遺骸は遺言に從つてヴァンデー附近の墓地に葬られることゝなり、すでに戰前から墓穴も掘られてゐる翁自身も毎年同所へ行つて崩れかゝつた墓穴を直させたり落葉を掃除させたりしてゐたこのブライアンデー附近のブライアー生ひ茂る地は翁の認めた遺言に從つてヴァンデー附近の墓地に葬られた、この森は全く手入れもされぬ盡とに翁の父も埋葬されてをり傍らに小川が流れてゐる、この場所の位置はヴァンデーから程近いムーシャンムラー附近にあり、氏が少年時代に遊びまはつた思ひ出深い所である、又この墓地の周りには鐵條網を張つてあり雜草を刈らうとするものがあつても翁は『人間の運命は最も單純な自然に還へるにある』とてこれを拒んだといふ話である

表面を去つて著述三昧
藤田畫伯談

クレマンソー氏死去につき目下滯城中の藤田畫伯は語る

翁はパリ郊外のヴァンデーに隱遁され一切の訪客を避けて著述三昧にふけつてをられ從つて自分はまだ一度も御たづねしたこともない、翁のフランスにおける勢力は依然相當にあるがしかし何といつても表面の人ではないからさう大した打擊でもあるまい

信川署の非常召集

信川警察署では九月頃から消防組と協力夜警團を組織し竊盜強盜および火災の防止に努めてゐるが恰も廿二日午前一時といふ眞夜中頃持兇器強盜侵入の形跡あり署では俄に所管職員および全消防隊の非常召集を布ひ、搜索班を三班…

李泰榮死去

【平壤特電】平壤府臨路里勞働大會執行委員長李泰英(三)は豫て病氣中の處二十四日朝死亡した原因…

た選手は左の如くである(釜山內地)

▲朝鮮文區分及把束 一等釜山崎館一、二等同永尾年雄、三等同崎館一

▲諺文 二等同崎館一、三等釜山大山長盛

▲郵便區分及把東總括 一等釜山崎館一、二等同尾年雄、三等同一本一

▲押印 一等釜山長野秀雄、二等同崎館一、三等同齋藤忠三郎

▲珠算 一等釜山松園静子、二等同島本ハツ子、三等釜山塚本虎雄

▲和文發受信 一等釜山岡田俊雄、二等同日野出一

▲諺文發受信總括 一等釜山日野出一、二等同今井貞利

▲歐文發受信 一等釜山日野出一、二等同五島正孝

▲各種電報發受信總括 一等釜山日野出一、二等同追一男

▲和文電報鑽孔 一等釜山岡垣晃三、二等同洪淳鐘

▲歐文電報鑽孔 一等釜山洪淳鐘、二等同五島正孝

▲電報鑽孔總括 一等釜山洪淳鐘、二等同追一男、三等五島正孝

▲和文音響タイプライター受信 一等釜山永俊夫、三等同五島正孝

▲電話ブラッギング甲組 一等釜山天鏡マサエ、二等同寺井アサ子、三等同一丁田寧子

▲電話ブラッギング乙組 一等釜山尾トシ、二等同新谷晶子、三等同服部靜子

▲來賓競技(區分) 一等尾崎晉之進、二等柳澤今朝治、三等藤山正三

▲來賓競技(押印) 一等原武一、二等齋藤眞人、三等紀源三

釜山の通信競技會

釜山郵便局の通信競技は二十三日午前九時より釜山公會堂にて開催されたが管區內各分局所よりの選手が多數參加し電報送信受信、電話ブラッキング、電報タイプライター其の他各種の競技に指頭火花を散らして競技をすゝめたが一般の參觀者も頗る多く殊に妙齡の少女によつて演ぜられた電話ブラッキング競技は觀衆の嘆賞を受けて成績を收めさせた午後四時盛會裡に散會した因に當日の各競技に優勝した

京城に於ける各階級の蹴球

…分ち搜查を行つた結果漸くその形跡やつと逃げた…この犯人をつきとめ、意外にも犯人が相あげた、これは花田署長が指揮に仕組んだ假想犯人搜索演習とは知られ、まづ皆初に逮捕品の見から漸くその端緒を得た各撲演のはやぶさの如き活躍ぶりは全く映畫そのものをみるが如き光景であつた。なほ午後一時より郡館において西鮮實業の大網技を披露し非常時における消氣の取締ひに關する講演會を開き終つて直ちに社における慰勞宴に移り官民有志も多數出席し盛會裡に散會した(沙里院)

徽新優勝
1―0 ア式豫選

大每主催第十二回全國中等學校ア式蹴球鮮滿代表豫選大會は二十三日午前十一時から京城運動場トラックに於て開催され左記成績によつて京城徽新高等普通學校優勝し鮮滿代表となつた、

▲平壤高普對平壤光成高普戰は光成のキックオフに開始す(レフエリー除ライスメン金、朴)

平壤高普(三―〇)平壤光成

▲前半戰は一進一退攻防の策戰であつたが、兩軍無得點に終る

▲後半前平壤高普軍フオワード、ハーフバックの猛襲に十一分平壤ゴールなし、二十分林仁植繼いでゴールなす、廿八分フオワードの密集でゴールを攻めてゴールキーパーの失策に一點收め結果三對零平壤高普軍勝つ

優勝戰

京城徽新高普平壤高普決勝戰は午後三時、徽新軍のキックオフに對戰す(レフエリー除ライスメン金、朴)

徽新(一―〇)平壤高普

▲前半戰徽新軍のキックオフに出出しロングキックによく柴田ゴール直前に密集フオワードハーフバックの活躍に殊に目醒る勇躍であつたが平高軍逆襲に出で十三分にはドリブルパスに見事ゴールに迫つたがゴールキーパーの活躍にならず十五分徽新コーナーキックを得ハーフのコンビネーションに見舞つたがならず、十九分では平高軍コーナキックを得て有利を示し續いて二十二分フリーキックのチャンスもあつたが逸した、徽新は前に攻めたがならず、一進一退であつた、廿一分徽新軍パッシングにフオワード、ハーフバックの强襲なり、成孫ゴール一點を收め三十五分前半戰タイムアップとなつて終る

▲後半平壤高普のキックオフに開始したが五分にてハーフバック林斗星腕に重傷し退くことになり平壤高普準備するのやむを得ざることゝなつた結果一對零京城徽新高普軍勝鮮滿代表となつた

兩軍メンバー左の通り

	徽新		平壤高普
1	錫		金
2	鄕		李
3	得		李
4	琫		金
5	湘		金
6	碩		朴
7	殷		鮮
8	堤		宋
9	金城		林
10	永聖		李
11	徽		

普成優勝す
專門學校ア式蹴球

京城專門學校ア式蹴球聯盟戰は二十三日午前九時から徽文高普運動場に開催左の戰績をもつて京城普成專門學校優勝す

普成(四―〇)法政

城大豫科(一―〇)醫專

普成(六―〇)セブランス

優勝戰

普成(一―〇)城大豫科

無勝負となる
ラ式蹴球リーグ戰

京城ラ式蹴球聯盟リーグ戰龍山中學對京城商業學校戰は廿三日午後二時から龍山鐵道球場にて龍中軍のキックオフに開戰し接戰力鬪を見たが前半戰零對零となり、後半戰兩軍一トライ三對三の白熱戰を無勝負引分となつた

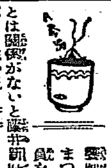

とは關係がないと藤井事部長の申開き

藤井君も多事ですナ

まつた運動…

北國の國際語オクスイデンタルに非常な努力で進出しかけた線香花火も季節ではないらしい

冬の大マーケット
追加特賣品

ナイスモス(四百反) 一碼ノ品 五十錢

裏毛メリヤス(三百枚) 一碼ノ品 五十錢

ふとん裏地(二百反) 一碼三十錢ノ品 一圓

おぼろ友染腰卷(三百枚) 七十錢ノ品 四十錢

おぼろ肌着(三百枚) 七十錢ノ品 四十錢

おぼろハンカチ(三枚入) 十八錢ノ品 十錢

午前十時午後二時二回提供 午後九時迄營業

丁子屋

十二月新譜

日本ビクターオルソフォニックレコード

十一月廿五日 全國一齊發賣

ソプラノ獨唱	君よ知るや	三浦環
生田流 都山流	庭の千草	宮城道雄
長唄	八段	吉住小桃次
長唄	淺妻船	松島庄三郎
清元	都鳥	清元志壽太夫
常磐津	喜撰	常磐津三登勢太夫
義太夫	角兵衛	豐竹昇之助
錦心流 琵琶	先代萩	榎本芝水
日本民謠 尺八	臺灣入り	吉田晴風
都山流 三曲合奏	子守唄 新	吉田恭子
	六段の調	北川雅樂之都 中島雅樂之山 池田靜山

▲十一月臨時發賣

新民謠	ヤーソレ節	葭町二三吉
新小唄	ほっとけ節	新橋南地藝妓連

▲十二月追加發賣

歌謠曲	日本女性の歌	四家文子
	日本の少女	四家文子

ソプラノ獨唱	トスティーのセレナータ	四家文子
テノール獨唱	こほろぎ	徳山璉
童謠	ひばり	平井英子
獨唱	千鳥	龍男
歌謠曲	濱千鳥	佐藤千夜子
	横濱市歌	横濱青木小學校生徒
	私の横濱	
	糸はんへ	
	しほむ花びら	
ハモニカ合奏	ペルシャ風行進曲	川口章吾指揮 川口ハーモニカ合奏團
	ラブ・イン・アイドルネス	
ジャズソング	夜の愁	河司晴江
	たこ踊り	
同	バッカスの唄	二村定一
	キルク草履	日本ビクター・ジャズ・バンド
幼稚園唱歌	ひばりはうたひ・海の上	岩田満里子
童謠	水あそび・雀・尺とり虫 田圃の由兵衞・おっこった 木莵の眼鏡・里の夕暮	宮下晴子
浪花節	戀の辨天おさく	壽々木米若
同	播隨院長兵衞	木村友衛
同	慶安太平記	木村松太郎
端唄	夕わしが國	葭町二三吉
同	明石榮楼 人を助くる・ぢぼらん 屋臺囃子・蝙蝠	みき 葭町二三吉
新作民謠	千葉小唄	千葉藝妓連
同	桃太郎音頭	平井英子 朝居丸子

洋樂レコード 五十一枚

交響管絃樂	ルーシー・ド 首領 舞踊組曲 (マァースネ)	ヘルツ博士指揮 桑港交響管絃團
同	組曲 (ドーナーニイ作品九)	ストック指揮 シカゴ交響管絃團
交響管絃樂	戴冠式行進曲	メンゲルベルク指揮 紐育交響管絃團
管絃樂	僧侶の戰爭行進曲	
管絃樂	ラデッキイ行進曲	ブレッヒ指揮 伯林國立歌劇場管絃團
	ベルベトウム・モビレ	
吹奏樂	ブラウンシュヴァイヒ大公アウグスト殿下の近衞隊	獨逸陸軍大管絃隊
同	米國巡邏隊	ビクター軍樂隊
	セムペルフィデリス行進曲	
世界的テナー・フレタ・レコード		
歌劇	ローエングリン(ワーグネル) 一物語・白鳥	
同	水夫(アリエータ) ―ジョールジの出發	
同	水夫(アリエータ) ―二重唱 飲酒の歌	二重唱(フレータ)
ヴァイオリン獨奏	アヴェ・マリア	エルマン
	G線上のアリア	
ピアノ獨奏	豫言鳥	パデレフスキイ
	小川の邊にて	
バス獨唱	歌劇「運命の力」	ピンツァ
獨唱	歌劇「ノルマ」	メトロポリタン歌劇場合唱團
合唱	歌劇「ファウスト」	デ・ルーカ
獨唱	歌劇「椿姬」	
合唱	カムス・アト・タイムス リメムバア・ノット	ガルマアー團士指揮 カンタベリイ大寺院聖歌隊

必ずビクターの音響の音響器針をお使用下さい。

ビクター・オルソ・コード・レコードの演奏には必ずビクター…

歐米の大醫も持て餘す

慢性子宮病

血の道難症に必ず服め！

どれほど金や手數をかけても効なく、不治の病氣と諦めてゐる御婦人……あれか・これかといろ／＼迷ひ、治療を誤つてゐる御婦人……秘密の惱みと不安にひとり苦しみ悶へつゝ、手當を怠つてゐる若き女性の方々が最後に服用して必ず再生の歡びを得、夜の明けたやうな驚きを經驗せられる、日本は勿論、世界に唯一つの婦人征病秘藥はこれです。

日本の誇り 世界の發見

子宮病血の道は黴菌と瘀血の作用ですから、輕いやうでも打捨て置いては絶對に治らず、病勢はずん／＼惡化して、おりもの(白帶下)に惡臭がつき血が混り、局部が爛れ始終頭が重く腰が痛み、脚氣のやうに内股がつり、リユウマチスのやうに關節が疼き、腰巻を何枚重ねても腰が冷え、眠いくせに眠れず常にくよ／＼し、身體痩せ、容色衰へ、姙孕力を失ひ、不感症となり、家庭の平和を保つことが出來ないやうな全身的危險症になつてから、慌てゝ醫者にかゝつても思ふやうに早く治らないと、さんざん醫者までも惱す人が往々ありますが、これは大變な心得ちがひで、自分の病氣はまづ自分で治さうといふ意志をもつべきであります。既に優秀な[illegible]が全身的に蔓延した子宮病血の道の治療には、科學的に進歩した療法でもなか／＼滿足な効果をあげ得なかつたのであります。

が、接近支那の四川省に二百五十二才の老人が當年のやうに元氣で生きてゐる事實が新聞に報道されてから、全世界の醫學界の非常な注目を惹き、各國の醫學大家が競つて漢藥、和漢藥の研究實驗の結果、若返り法不老長壽藥として、洋藥より遙かに漢藥の方が勝つてゐることが判明し、又慢性子宮病の根治法として和漢藥の強化劑「命の母」の内服が、歐米で飛躍的に賞用され、世界的權威劑として無類の價値を認められるやうになりました。洋藥より和漢藥が進歩してゐると云ふこの事實は、和漢藥の國支那と日本の誇るべき功績であります。

比類なき抗毒性病作用

命の母の成分は、内服と同時に患部に直透して、粘液腺汁の分泌物を乾燥せしめ、血管を收縮し、炎症を消し、腐敗をさめ、膣部や子宮腺の毛細血管に沈着した疲勞物質を取除き、白血球の活動を旺盛にし、食菌作用によつて黴菌を驅除し、組織の肥大を起してゐる慢性炎症や腫瘍を減退し、有毒素、過剰物質を體外に排泄し、又リウマチス性の疼痛や痲痺等を消滅して、慢性子宮病、子宮内膜炎、子宮外膜炎、膣加答兒、白帶下、月經不順を根本的に治す一方、枸櫞酸鐵の如き補血強壯劑となつて、貧血、[illegible]

ヒステリーが恢復し、患部から全身の機能殊に生殖感覺が復活し、血液淨化作用によつて美容術などの及ばぬ自然美を發揮し、醜面頭髮等の色澤を增し、筋肉を引しめ肉附をよくし、表情美、精神美を輝かし、生れ變つたやうな健康體にするのであります。

命の母の効力拔群の理

命の母が世界的權威となつたのは、同じ和漢藥の製劑に他國に類のない和漢藥の精髓だからでありますが、同じ和漢藥でも、どうして命の母が他の婦人藥に比し隔段の偉効があるかと云へば、それは僅に微妙な差、云はゞ一歩の差であります。しかも、この一歩の差こそ効果の上では千里の差であります。即ち原料に於ける取捨、選擇の如何、産地による品質の差異、採取期による出來の相違、それに調藥の方則と技術の如何が藥質を支配するのであつて、命の母の如く絶對純良藥は斷じて他に求めることが出來ません。これらの點に就ては、命の母本舖「東京市京橋區新榮町四ノ一笹岡省三藥房」へハガキでお申込みになれば、命の母の特効成分等を詳しく説明した「命の母効能録」を「婦人病者の心得」といふ美本と共に、どなたにも無代で直ちにお送りいたします。命の母は日本全國の藥店及び海外の主要の藥舖にあり。藥價は一円以上[illegible]であります。

婦人病專門高級藥 世界に誇る靈化劑

命の母

本舖 東京市京橋區新榮町四ノ一 (振替東京五〇五〇番) 大阪市北區中崎町二十四番地 (振替大阪三二八〇番) 笹岡省三藥房

マイクロフオン吹込 ツバメ印 ニツトーレコード

十二月新譜

義太夫 紙治 竹本雛昇
端唄 舘山節 青柳 南地 作榮 建
全 わしが國さ 愚痴 太棹・ピアノ伴奏
小唄 雪のあした よりをもどして ころへて 小千代 三絃・ピアノ伴奏

新小唄
円タクガール エレベーターガール 鴨川京子
當世緊縮節 鴨川京子 小千代
龍神小唄 作榮 連

映畫説明 月形半平太 東堂荷村
全 返討崇禪寺馬場 島津健二
管絃樂 時代幻想曲 山名義信編曲 日東管絃團
映畫伴奏 佃・勸進帳 伊勢・船辨慶 西條和洋合奏團
尺八獨奏 野崎村 吾妻八景 小金井靜堂 小金井正堂 小金井きよ

俚謠
あいや節 工藤美榮子
津輕三下り 梅田登月
じよんがら節 (鈴木圭水三段月) 登坂美聲
安來節 淀江檢若吉
江差追分 小町南山 小金井靜堂

浪花節
お君太三郎 續婚禮の夜 末廣亭清風
紀ノ國屋文左衛門 夕立勘五郎 雲々木雲々丸
天保水滸傳 志摩一晃

落語
猫の災難 桂春團治
三十石 立花家千橘
東京落語 モダン小話 三遊亭金馬

萬歳
謎掛唄 砂川捨丸 荒川歌江
ヴァイオリンの都々逸 河内家正春 河内家春子

讃美歌 かひまわがまよ とくわがやに踊れ 神戸女學院音樂部生徒

兒童レコード
雪の進軍 谷中雪子 伴奏
白虎隊
元寇 石井龜次郎 伴奏
騎兵
お留守番 岡村惠子
赤とんぼ 伴奏 貝塚正次郎
煙突騒動 七ツ星合唱團

日東蓄音器株式會社
本社營業所 大阪市福島區…
東京營業所 東京市銀座一ノ五
九州營業所 福岡市中島町四六

大阪市住吉區住吉町南門前 日東タイムス社 蓄音器の機關雜誌 ニツトータイムス 十二月號廿五日發行

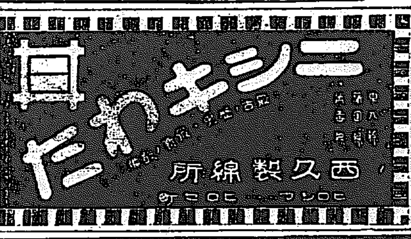

ニシキわた

西久製綿所

かぜ ねつ はしか に

小林 烏犀角散

小兒には小兒に見易き呑み易き烏犀角散あり

昔から有名な高貴藥

烏犀角に最新解熱劑を配合せし高貴藥の為副作用なく左の諸症に即効あり。

かぜねつ　づつう
はしか　はやりかぜ
をこり　リウマチス
總ての熱　總ての痛み

定價 廿錢 卅錢 五十錢 一圓
本舗 小林大藥房 本社 大阪市京町堀 支社 名古屋廣小路
各藥店に有

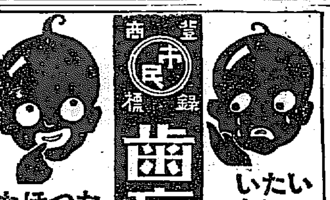

登録商標 市民

齒痛トンプク

どんな齒痛ものんで不思議に其場でナホル

定價 廿五錢・五十錢 壹圓・貳圓
各藥店ニ有リ 大阪市東淀川區 本舗 市民藥局

急告

安價ナル包裝ヲ御利用下サイ
◎鑛石入麻袋
◎古セメント袋類 加工改造
平壌府警察署通江岸へ
新古鐵銅商 麻袋賣買 當所商店 電話一〇一三番

ヒシミルク

ミルクの良否を愛兒の身体で試驗するは恐の愚 學理・世評・與論に從ひヒシにきめるが賢の賢

大阪市東區安土町四丁目 株式會社 [illegible]商店

21

ノーシン！ ノーシン!!

頭痛にノーシン!!!

どれ程キク藥か？

先づ實驗報告書を見られよ

「參天セキ藥」と同一集成の「サンロイド」に對する多數名醫の實驗報告書あり。無代にて送呈す。醫學博士小田俊三先生の著「呼吸器病と咳嗽及び喀痰の話」(全一冊)を患者の心得の爲め同時に進呈す。

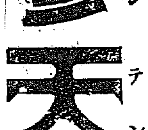

參天セキ藥

三十錢(二日分) 五十錢(四日分)
一圓(九日分) 三圓(卅日分)

▼各地の藥店にあります▲ 直接の御注文は郵便切手で御送金下さい 振替貯金を御利用ならば大阪三六六番へ 代金引換は小包料を要し一升から御扱てす

効能 かぜのセキ、百日ゼキ、ゼンソク、咽喉、及び肺結核、肋膜炎、氣管枝カタル、咽喉カタル等の喀痰を全治せしむ

寒さに向ふ今、チヨツトかぜを引いてセキが出る位は誰でも油斷し易いものでありますが、その儘捨て置くと、寒くなると共にコヂレて治り難く、遂には氣管枝カタルや、肺炎、肋膜炎等の難症になつて、思はぬ大事を惹起す惧がありますから、輕い内に早く治して仕舞はねばなりません

又、ゼンソク、百日セキ、肺病のセキ等の激しいセキは、寒風吹きすさぶ冬になれば益々ヒドクなつて、果は命に係はる事もありますから、今の内に一刻も早く手當をせねばなりません

「參天セキ藥」は、醫師に賞用される鎭咳祛痰新藥「サンロイド」を家庭藥に變形したもので、キキメの優れてゐる事は既に定評がありますから早く「參天セキ藥」を服んで「お蔭で、この冬はセキに苦しめられずに濟んだ」と喜んで下さい

大阪北濱二丁目 參天堂株式會社

228

効能で賣れる 七ふく

効能 逆上・吐下・便通をよくし梅毒其他諸毒を下す

大阪 高津表門筋 本家七ふくや 伊藤長兵衛 振替大阪九七三・電南七二九

內科 小兒科

本田病院

京城黃金町三丁目永樂町通リ 院長 ドクトル メヂチーネ 本田建義
院長ノ我診ハ可成午前中ニ御申込ミヲ願ヒマス
入院隨意 普通病室 隔離病室
病院用電話本局二四三番 自宅用電話本局[illegible]

濕布に優る エキホス

(エキシカ・ホスビン)

エキホスを塗布すれば、局所の血液循環を佳良にし、充血・疼痛を輕減し、腫脹を去り、滲出液を吸收す。濕布の如く手數を要せず一回の塗布にて十二─二十四時間に亘り効力を持續す。

肺炎、咽喉カタル、肋膜炎
氣管枝カタル、扁桃腺炎
神經痛、ロイマチス、腰痛

その他すべての炎症疾患に用ひて、濕布より遙に優れたる消炎・鎭痛効果を收む。

價格 一〇〇瓦(四十五錢) 二五〇瓦(九十錢) 五〇〇瓦(一圓五十錢) 二〇〇〇瓦(四圓五十錢)

株式會社 武田長兵衛商店 大阪市東區道修町
株式會社 鹽野義商店 大阪市東區道修町

今にも息が切れる苦しい

ぜんそく
ガンコなセキ

喘息は一種の自家毒素のために咽喉から氣管に劇烈なケイレンをおこさせカタルを起すものでその喘息の發作を止めるにはコノ毒素を一時も早く解毒し心臟を強心する事が最大肝要なのであるが今日迄コノ根本病理を知らず舊式な療法では何をやつても駄目な譯である。又喘息患者は發作が止まらぬ苦しさの爲に恐い事とは承知でも注射で一時抑へをする。併しコノ注射は毒劇藥なので猛烈な副作用があり丸で我と我が生命を削り縮める樣なものである。

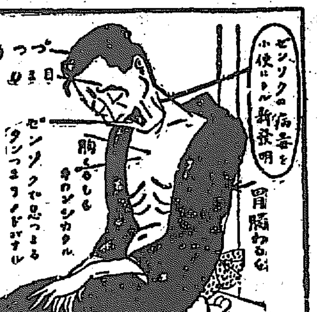

注射以上のトンプク藥

喘息患者が此度創見した頓服藥「スペロイン」は内服するとすぐに患部に峻烈な藥效作用を起して喘息の發作をテキメンに鎭め毒素を巧に小便にさり且つ心臟に對して強い強心作用を與へるから喘息發作の苦しみが忽ち忘れた樣に樂になる。實に「注射以上」だ「藥もこれ程效けば醫者の心配はない」と實驗全快者は泣いて悦んでゐる。

スペロイン時代

「スペロイン」の偉大な作用。

△「スペロイン」は頓服ですぐに患部に峻烈な藥效作用を顯し喘息の毒素を巧に小便にさる強心性の貴重な化學藥です。
△決して一時抑への如何はしきものではありません。」
△故にドンナに苦しいゼンソクの發作も「スペロイン」の頓服でラク〳〵止まりケロリと忘れた樣になる。
△ガンコなセキが止まりタンが切れて咽喉が爽になり呼吸が樂になる。
△身体に爽快な溫暖感を與へて氣持ちが非常にヨクなり心臟が樂々となり安眠出來る。
△コンナによくキクがモルヒネやアドレナリンなどの樣な毒劇藥の類でないからイクラ連續して服用しても人体に害なく心配無用である。
△引き續き服用して行くと喘息の發作が少なくなり遂に喘息が起らぬ樣に丈夫な体質となる。
△子供のガンコなセキや百日咳に偉大な藥效がある
△喘息病者は今後心配無用「スペロイン」さへあればドコへでも大安心で行ける。

「スペロイン」實驗者はキキメの偉大なのに驚き泣て喜んでゐれます。ドンナ、ゼンソクにも効力實に的確です。何をのんでもキカズ、ゼンソクは死ぬまで治らぬと悲觀してゐた人や注射で我と我命をちゞめてゐる人に一大福音です。迷はず今すぐ實驗せられよ。委しき說明書は藥に添附

適應症「ゼンソク」氣管支カタル、氣管支擴張、利尿、百日咳、感冒、ガンコなセキ、神經痛、偏頭痛等その他セキの諸症

藥價「スペロイン」錠劑六日分一圓、二十五日分三圓、四十五日分五圓、百日分十圓（有名藥店に有り）萬一品切の時は直接に送貸前金は無料、代金引替は三十錢増し

スペロイン發賣元　東亞藥園　大阪市天王寺區東平野町三（電話天六）電話南四〇一五番・振替大阪七五一四番

注意　近頃類似藥が出來てゐますから必ず「スペロイン」と御指名を乞ふ（藥店に有り）

特約　京城南大門通　同本町四丁目　新井藥房　木村藥店　平壤大和町　大邱本町　森田藥店　町田藥店

銘酒

※澤之鶴

攝津灘　石崎株式會社吟醸

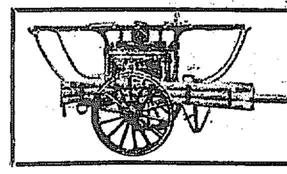

鈴木式直線應用腕用喞筒

ポンプなら一も二もなく鈴木式

（各號在庫カタログ贈呈）

大阪市西區本田二番町

鈴木製作所

電話　特長西三三九三番　三一四八二番
櫻川三〇二五番　一四四八番

不思議によくキク

子供に

ペルメル

不意の怪我・スリ傷に役立つ

ゼヒ御試用下さい

模範全乳

東亞牧場（電本二五二番）

お顔は髪型によつてその美しさに變化が生じますからお姿に調和致しますやうに常に毛髮を美しくせねばなりません

金鶴ポマード

近代の趣味性に應じて精製した金鶴香油金鶴ポマードは黒髪の魅力を増して結髮調髮に缺かされぬ美髮料であります

本舗　株式會社　野村外吉商店

アレ止めに　お化粧下に　今、流行の　金鶴バニシングクリーム

朝鮮浦項（東洋のボルドーと稱せらる）○ミツワ農場葡萄園

○ミツワの商標を冠した各種の葡萄酒は、朝鮮浦項ミツワ農場葡萄園に歐洲産の優秀な苗樹を移植して多年苦心の結果、栽培の功の十二分に現はれた歐洲種の葡萄を原料に釀造致したものです。ミツワ農場葡萄園は、朝鮮慶尚北道大邱の東三十里、朝鮮東海岸唯一の良港浦項（其の昔畏くも神功皇后が御上陸あらせられし迎日灣です）の市外に在りまして、其の地質と風候と倶に東洋のボルドーの稱があります。

過般、ミツワ農場葡萄園が、前朝鮮總督の御視察を辱う致しました節も、總督が規模の廣大、設備の完全を御賞揚せられました通り、其の面積は方二百町步餘で、高燥な丘陵地は排水理想的に雨量少く、彼の佛蘭西葡萄酒生産地と同樣に第三紀層の地質に屬し、發育の良好、成熟の優秀は將に天然に惠まれて、葡萄は能く樹上の儘に完熟し果汁に於る糖度は年々平均二十度より二十四度の好成績に迄昇つて居ります。

斯て優秀な原料は穫られ、而も釀造の設備は近代釀造化學の粹を鍾め、更に、本邦に於ける葡萄酒釀造界の權威農學士仲野隆一氏監督の下に、學者が所謂『眞正にして健全』な各種の葡萄酒と、之を基礎とせる各種の優秀酒を得たのであります。是非御鑑別の上御愛飲の程をお願ひ申します。

○ミツワ農場葡萄園產
各種自釀葡萄酒及洋酒類

- ホワイトワイン
- クラレット
- スヰートホワイトワイン
- スヰートレッドワイン
- キユラソー
- ベルモット
- ミツワ規那鐵葡萄酒
- 局方葡萄酒
- ブランデー（スヰート・オールド）
- ミツワ人參葡萄酒
- 醇良葡萄酒

賣捌　到る處の和洋酒食料品店藥舖等に有り

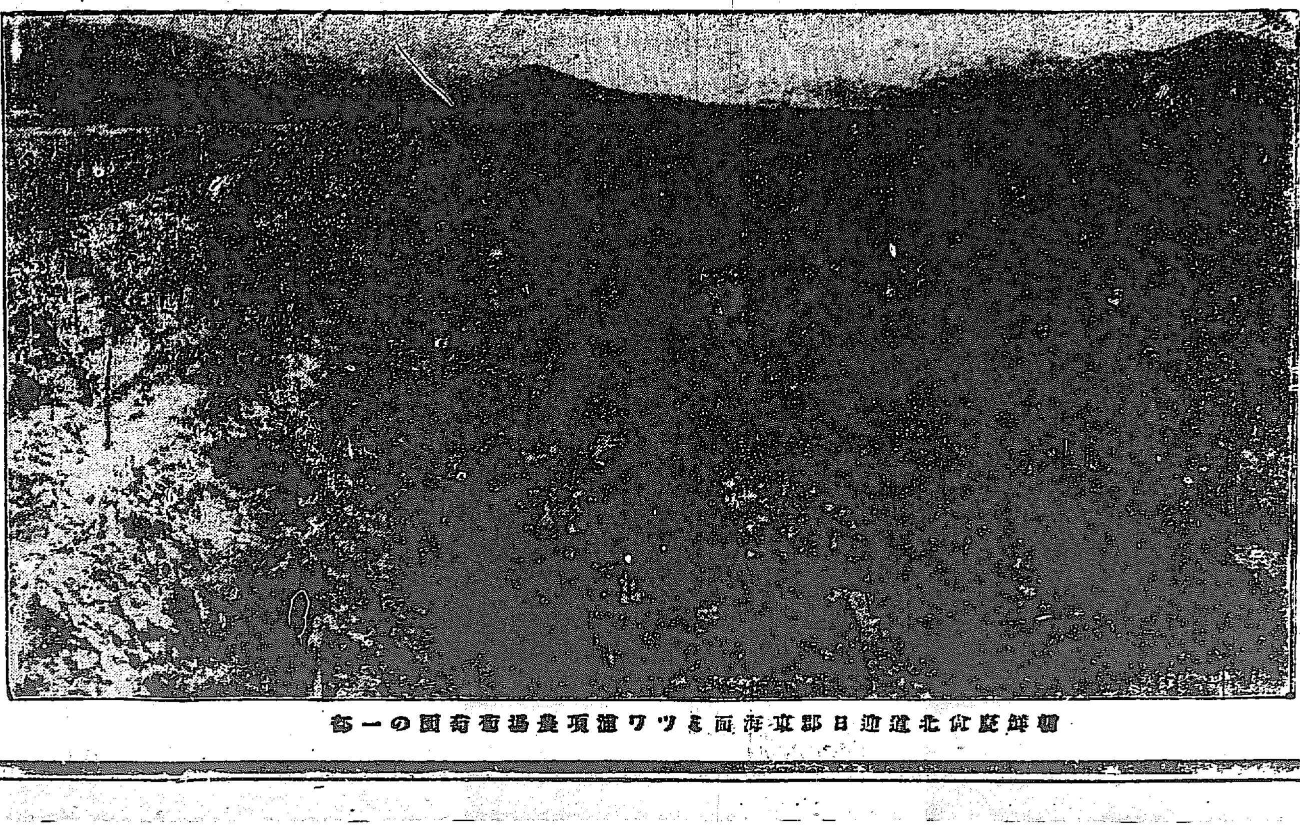

朝鮮慶尚北道迎日郡東海面ミツワ浦項農場葡萄園の一部

ミツワ石鹸　ミツワ家庭藥　ミツワ煉歯磨　肝油ドロップス

本舗　○　登錄商標　東京市下谷區二長町　營業所　丸見屋商店　振替口座東京七一〇番

在朝鮮各地方に對しては特別出張御用命に應じ可申候間何卒弊商會へ御照會の程奉希上候

福榮商會　釜山幸町二丁目二十七番地　電話（長）八九八番　一〇八一番　電略受信（フサン、サカエマチ）フクエ　振替口座京城一二九番

俠艶靈劍

【226】

平山蘆江 閲
藤島一虎 作
竹中英太郎 畫

唐獅子還る（七）

一眼見るよりお妙は、兩手にその證物を握りしめて、ひしとばかりに胸に押しあてた。お父様……お母様……と心の中で叫んでゐるのだ。亡き母に再會したかの如く歡喜の絶頂にあるのだ。

『あゝ嬉しい、嬉しい……貴方お禮を申上げます。厚く厚くお禮を申上げます。今日が日まで、長い間闕坂部兵左衞門をつけ狙つたのも、一つには母の敵が討ちたい爲、一ツにはこの母の證品の品を取返さう爲で御座いました。その品物が、思ひがけなく手に這入つて、私は……私は……』

感極まつて、言葉が咽喉につかへて出てこない。

權次は此の光景に打たれて、『鐵源太といふ人も隨分貴女を苦しめたらしいが、これで罪滅ぼしが出來た譯だ。定めし草葉の蔭で喜んでゐる事でせう』

『私は……鐵源太さんといふ方を知りません。顔を見たなら知つてゐるかも知れませぬが……』と俯向いた。これを私にかへして下さつたその厚意に對して、臨終の際に懺悔つたと云ふ、そのお言葉通りに恕ひます。この品を取返さうばかりに今日迄敵をつけ狙ひましたが、牧左衞門が死んで了へば、假五郎に怨みはないのです』

『それでこそ、私も頼まれた甲斐がある。それから今一ツお話があるが……いや、これは矢張り言はずに仕舞ひ、貴女の喜びの顔を見て、今夜はこのまゝ歸りませう。しかし一言申しておきますが、鐵源太さんと共に貴女を追つて出て來た岡五郎左衞門。これから江戸迄の長道中、何處で現れるか知れませんよ。それだけは特に御注意下さいまし』

『それはよく心得て居ります。それなればこそ、道々にも連の者と別々になつたりして、人眼を避けて居りますので』

『では私はこれで失禮致します。ところで是非もう一度御眼にかゝり度いと思ふのでございますが、明朝は早立ちなさるので御座いませうか』

『連の者が、少し身體を惡くしてゐますから、都合に依れば、もう一日逗留するかも知れません』

『さうして下さると非常に好都合で、では明日』と權次は腰を浮かせた。

『若し明日お訪ね下さるならば、宿は大通りの桔梗屋で御座いますから、どうかその方へ。改めてお禮を申上げたふ御座いますから、お待ち受け申しております』

權次を送り出すと直に引返して來たお妙、一旦懐中にしまひ込んだ唐獅子の證物を、掌に乗せて、さも嬉しげにしげ〳〵と眺め入るのだつた。

その時、次ぎの部屋の襖が音もなくスウと開いた氣配に、お妙が振向かうとした途端『呀ッ』といふ間もなく、お妙の身體は部屋の隅に投げ出されてゐた。鴟みを喰つて、手の唐獅子は蹴られてひと轉がりしていつた。

『誰ッ、亂暴な』と叫んでお妙が狂氣の如く起き上つた時、唐獅子を大きな手が驚摑みにつかんだ。

『あッ、それを取られては』

お妙は彈機仕掛けの人形のやうに、相手の顔も見ず飛びかゝつて行つたが、直ぐ再びどつと突き返された。

『これは俺が貰つて行くのだ。ついでにお妙、手前の命も貰ふのだ。覺悟しろッ』

と云ふより早く手練の拔討ち。三尺餘りの大刀が、颯つとお妙の頭上に飛んで來た。

『ちッ、畜生、己れは岡鬼藏ッ』

何時の間に忍び込んで來たのか正しく岡五郎左衞門鬼藏だ。

消毒劑の作り方
子供のために

子供にはすべて出來るだけ清潔にさせる習慣をつけなければいけません。清潔を押し進めると消毒といふことになりますが、まづ清潔にすべきものは手であります。お菓子をたべるには大概手でつかんでたべる場合が多く、果物の皮をむくにも

指先を使ひます。汚れた手で菓子を摑つたり果物を持つたりする事は氣持ちのよい事ではありません。そこでまづ手を洗つてから口にする樣にしなければなりません。次ぎにその際消毒が出來るならば最も理想的であります。消毒のためには衞生上の準備として常に備へておくがよいのです。即ち醫師用の手指消毒器といふものが出來てをりますから、それを使用するが便利です。これはニツケル鍍金の小さな箱でポケツトなどにも入れることが出來ます。この

箱にアルコールに浸した脱脂綿の小片をもつて手を拭ふのであります。アルコールは局方アルコールに約三分の一の水を入れて用ひます。又小瓶にアルコールを用意しておき、別に脱脂綿又はガーゼを用意しておいてもよいのです。手のつぎには口を清潔にする事であります。物をたべる時にはまづ口をそゝぐ事、たべた後にも口をそゝぎする樣にする事、子供等に

特に外出してかへつたら必ず口をそゝぐ樣にしなければいけません。同時に手を洗ふ樣に習慣づけさせます、學校から歸つた時よりもまづ手を洗ひ、口をそゝがせる樣にしなければなりません。

JODK プログラム

十一月廿五日（月曜日）

午前一〇、三〇　氣象概況、各地天氣實況
同一一、〇〇　料理獻立『豆腐の寄せ揚げ』『日用品値段』
正午　時報、ニユース
午後〇、一〇　ラヂオ商談『鑛物のお話』　京城中學校　加藤猶秀
同二、一五　家庭講座『時季向お料理』（二）　石川博洋
同三、四五　ニユース、官廳公示事項
同五、四五　ラヂオ體操　宮本茂雄
同六、〇〇　童話　中戸堅正
同六、三〇　イングリッシュ・ヒアリング　イー・テイー・ベンネット
同七、一〇　ニユース、官廳公示事項
同七、二五　ラヂオ大學講座（第四講）『支那の小説と戲曲の話』（一）　京城帝國大學法文學部　辛島驍
同八、〇〇　落語（東京）『お神酒德利』　金原亭馬生
同八、三〇　寶生流謠曲素謠　五十嵐重壽
同九、〇〇　放送歌舞伎劇（大阪）
同九、三〇　翌日プログラム發表　氣象概況、各地天氣實況、時報、ニユース其他（鮮語）
同九、五〇　寄席劇『眠る神』全一幕、場所　森林間、時　春の或朝

（配役）
眠る神　洪德月
神の使者　金蓮沙
同　裴明翠
同　裴松子
公主　裴寬山
侍從　裴首雲
農夫　金剛山
その娘　裴鶴子

出版界

▼農業世界（十一月特刊）栽培利用藥草の研究、藥草と民間療法（東京市日本橋區本石町三丁目博文館、本號特價六十錢）

▼速記研究（十一月）京都市上京區千本丸太町下ル東入ル京都速記研究所　十錢

▼詩聚（十一月）詩華集『閃光』合評（細田、八百板、池永氏）詩性反應（井上、白戸、池永氏）詩性反應（井上、白戸、池永、松尾、八百板氏）『日本の胎盤』の批評（諸家）その他（東京市外野方町上沼袋七三その社　二十錢）

▼海之日本（十一月）軍縮會議と商船隊について（川村貞次郎氏）來るべき倫敦會議（中少將）列國の潜水艦とこれが廢止問題（福少將）軍縮問題について（寺島博士）軍備の經濟化（寺島博士）その他、新知識、海軍々備縮少問題など（東京市麴町區内幸町一丁目大阪ビル海軍協會非賣品）

▼音樂便覽（昭和五年）音樂世界社の編纂になつたもので、音樂の價的知識を解説してあるほかに音樂關係者、團體、學校、樂器樂譜商店など苟くも音樂に關するすべてを網羅してある。本書の特色は、ポケツト用として携帶に便にしてあり、大半は日記帳としてあつて、音樂日記たる點にあるが、日附各頁には音樂に關するその日の過去の記錄が添へられてあり、音樂愛好の士には喜ばれるであらう（東京市神田區小川町四一敬文館　一圓）

▼政友（臨時增刊）實行豫算批判號、森、秦、山崎、大口、兵島、砂田、安藤諸氏の稿をあつむ（東京市麴町區内山下町一ノ一立憲政友會出版局　十五錢）

將棋新手合（五）

平手　先番　四段　志澤春吉（東京）
　　　　　　四段　鈴木禎一（東京）
（於東京市日本橋區蠣殼町一ノ四　前呂木將棋所）

（圖は三九飛迄の局面）

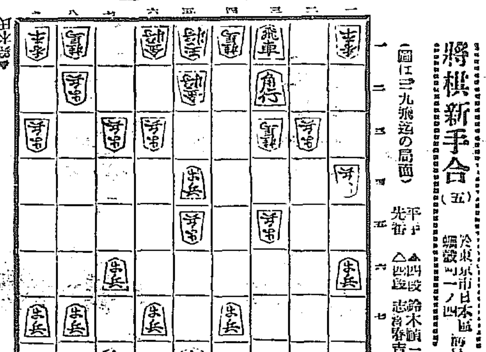

持駒〔▲鈴木氏　角銀歩歩〕〔△志澤氏　飛銀歩〕

△六八玉　▲六九金　△六二玉　▲同　金
△七一銀　▲六二玉　△八二銀成　▲同　玉
△八一飛成　▲八二歩　△九五桂　▲同　玉
　　　　　　　　　　△八六桂迄にて志澤氏の勝

（評）六九金と打つのは、致いでも受け切れないので敵の攻めに間違を待つ意味である。（先手）四一角成の以下のよせは鮮かである。（總評）本局は双方共に、最初は相懸戰によつたのであつたが、中盤に於いて後手が、端歩を受けた關係から四四歩と留めて持久戰に變更したのであつた、その時先手は間さず三五歩と挑戰したのが好手であつた、後手は敵に三筋から攻め寄られた時四一玉と自重すべき所を大悪手を採つたため、先手方に攻擊の自由を與へて受け難き事態はず逆に潰滅する事となつたのである。

演藝案内

中央館　マキノキネマ
二十五日より三日間短期均一デー。マキノ特選名篇一階二十錢均一開放。下ドテに大代演ちに徹底的發揮。パテ八人お親玉會社超特作大喜劇!!無茶苦茶活劇。
萬國モンテ・バンクス君大奮戦。
ロッキー破り 全七卷
無理矢理一萬哩を疾く大我々が惡人おとぼけモンテー君。名喜劇活劇。ロイド・キートンくそ喰らへの大抱腹劇。
マキノプロダクシヨン一九二七年度超特作大時代劇。本山手實郎作品。故マキノ省三氏原作。北村黎吉脚色。マキノ智子、大谷友三郎主演。
お洒落狂女 十五卷前後篇
中根龍太郎、大林梅子、嵐冠三郎、松浦築枝、片岡松島。
外マキノ・プロダクシヨンオールスター。太平の夢破る奇怪なる大江戸の白衣女妖、實に大江戸の秘密を廻つて繰りひろげらるゝ美女と男の妖炎。
精緒あるマキノ秘藏の名映畫。

東亞俱樂部
當る二十日より突如余醉の冠を巻いて世界映畫界に王座を期待されたる不滅の名篇『ボンペイ最後の日』封切上映。世界最高の準備。キネマ原都の本格的見通し絡ふ勿れ。
際光東亞輸入映畫特作。
逆轉　龍三郎原駒子競演
伊太利ソシエテ・イタリアナ社超特作。
カルミネ・ガルロ氏監督。
マリヤ・コルダ嬢。ヴィクトル・ヴァルコニー氏主演。
ボンペイ最後の日
文豪の映畫化……神秘なる清い戀があり、あどけない女の魅惑な性がある。蘇る……ベスビアスの大噴火の戰慄すべき美とを變化と……全く大規模な大自然の興味……嘗て其の最後を偲ぶ……後の古代の日……吾江戸の此の最後の……江戸の名匠……しかも映畫の名に……とも……ハミルトン……
東亞喜劇部特作行列車の中で惡漢と一騒ぎするハミルトン君一流の大滑稽

大正館
二十二日封切超特別大興行
大松竹蒲田超特作の映畫來る。五所平之助監督代表映畫。親父と其の子　七卷
映畫の監督に其の手を入れた『新日本進曲』……中谷久兵衞……
松竹蒲田超特作新時代劇。吉岡文子、坂本武共演。
地獄ものの　七卷
林長二郎、若水照子、竹田…… 松竹蒲田……
希望　十卷
要島すみ子主演。詰城一郎、湧井淳、齋藤達雄、龍田靜枝、谷崎……
浪花館
當る十一月二十三日ヨリ
生粋の東京落語出演
橘家勝太郎一行
落語 大丸家勝坊、落語 橘家勝蝶、踊 橘家勝之助……大切 座員總出

血となり肉となる
赤玉ポートワイン
旨い一杯だ！
百藥に優る一杯だ！
滋養の一杯だ！

月経
特殊流經劑 **レスノリン**
月經閉止四五ヶ月内に本劑獨有の特殊作用を以て容易く安全迅速に應用の目的を達し得る確實の効力を有せり
製造元　大阪市北區曾根崎上二丁目　常盤藥院
京城代理店　本町一丁目　山岸天祐堂　本町四丁目　木村大藥房　南大門通三丁目　新井大藥房
内地海外藥店に販賣す

リンゴ　カステラ
志田　大田　名物　中田堂

キキメで賣れる！日東カゼ藥

慢性胃腸病に
デブース氏錠
今晩のんで明朝の 容体に御注意
京城　新井大藥房　其他全鮮有名藥店にあり
（藥店にメルモン新發賣）

タンスは津村
此際御婚禮のお方にお奨め
京城本町四丁目（郵便所西側）
津村タンス店

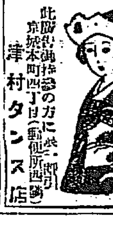

贊化病院
京城府明治町一丁目
電話本局二四一番
院長醫學博士　古城憲治
內科　小兒科　入院隨意　普通室病棟及傳染病室

マルツエキス
育兒の寶
肥らぬお兒樣や通じの惡いお兒樣の唯一無二の營養劑
▲詳細說明書は御申越次第贈呈す
▲全國有名藥店食料品店にて販賣す
▲近頃にせものあり和光堂製と御指名御買求めを乞ふ
本店 東京市神田區鍛冶町九　支店 大阪市南久太郎町
株式會社 和光堂
○模造品あり製造元に御注意

●受驗準備は頭が第一である●頭のボンヤリした時●頭のクシヤクシヤして學課の進まぬ時●烏帽子印の荒川 **ノーシン**
をタツタ一服のんでごらん忽ち頭はつきりし思ふ存分面白い程勉強が出來る●ノーシンは醫學博士森田資孝先生●御推奨の偉効藥にしてづつうなどのむとすぐなほる●論より證據●すぐ試みられよ

飲過食過 腹痛下痢にアドース
炭素の吸着作用を應用せる止瀉整腸特効劑
一般下痢、疲腸、醱酵性下痢、急慢性腸カタル、胃酸過多症、慢性便秘、疫痢、腸チフス、コレラ、食餌中毒、藥物中毒…………等
糖衣錠　錠劑
說明書・文獻進呈
大阪市東區道修町　藤澤友吉商店

タバコのみの **惡魔スモカ**
ヤニを脊めた顔とスモカを使つた顔と
それはいづれも両極端な喫烟家の二大表情である

煙草 化粧品 雜貨 藥店にあり 定價十五錢

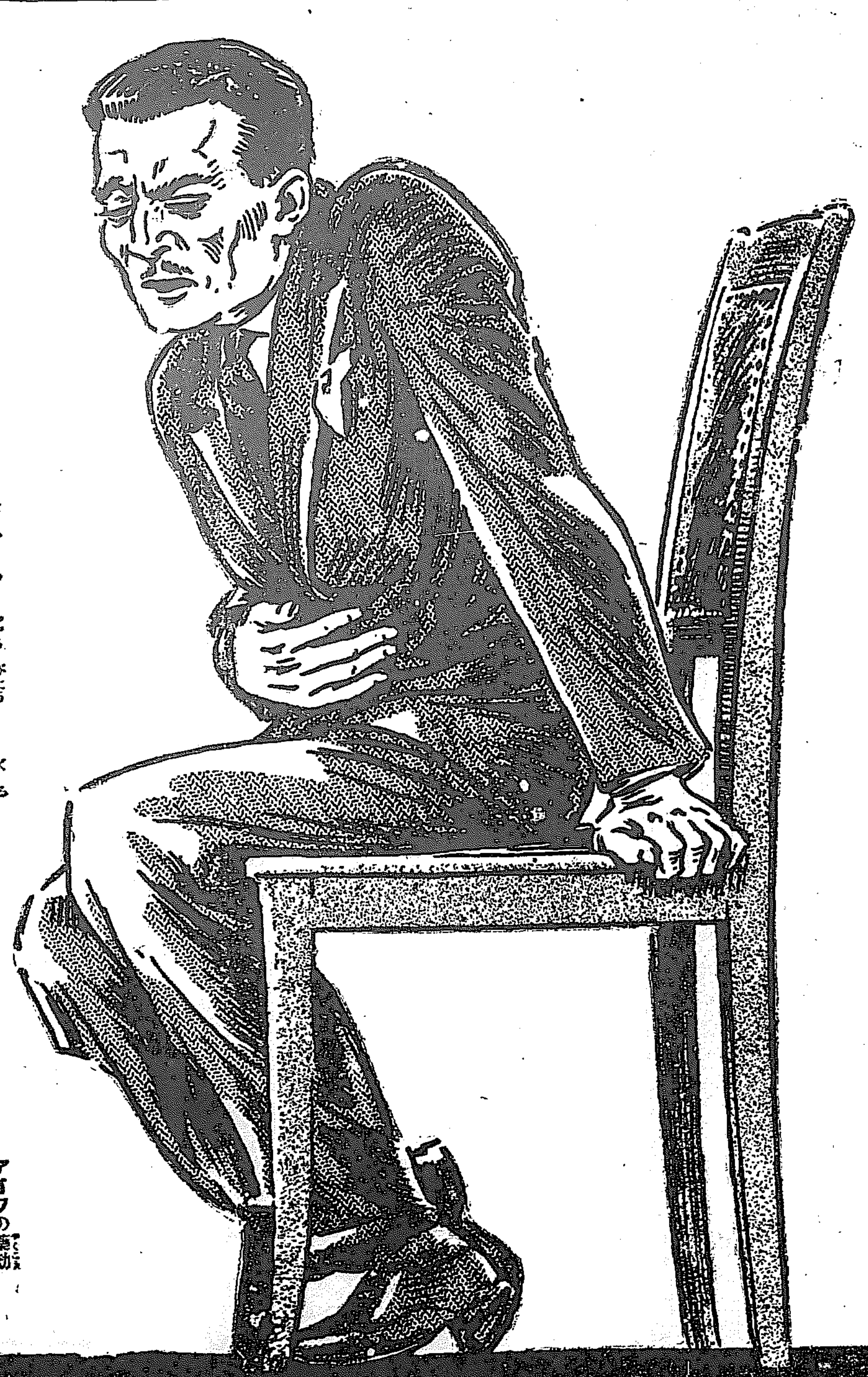

君よ慢性胃腸病に苦しむならば
是非ともアイフを服用し給へ
アイフは胃腸病の最適薬なり

アイフの藥効
○腸加答兒○大腸加答兒
○腸結核○慢性下痢
○胃加答兒○胃アトニー
○胃擴張○胃酸過多症
○胃癌○胃液欠乏症
○胃腸より起る諸故障

AIFU

慢性胃腸病には是非ともアイフを服用せよ

慢性胃腸病にて常に食慾進まず
胸先支へ嘔つききみつ出で胃痛み
下痢軟便がちにて便に粘液を混じ
胃擴張胃アトニーにて腹は張り痛み
腸加答兒にて營養吸收不良となり
身体虚弱にて肺尖を犯し熱出て
重症胃腸病にて大便に血液膿汁を
混じ胃癌腸結核等の疑ひある危險
症には是非とも**アイフ**を服用せよ
アイフは内服後胃腸内壁の炎症部
に附着し痛みを鎭め粘膜を強壯に
し粘液の分泌を減じ内壁を着るしく
強健ならしむるを以て慢性の頑症と雖
必ず満足なる効果を得べし。

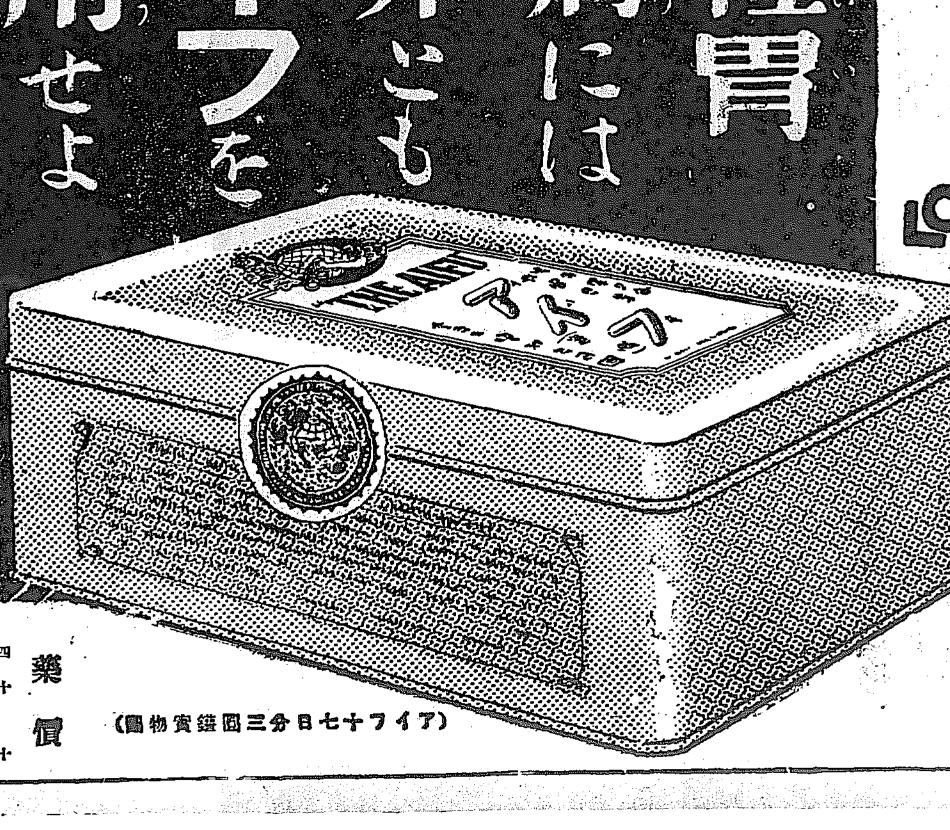

(アイフ十七日分三圓錫實物圖)

藥價
四日分 七十五錢　八日分 一圓五十錢
十七日分 三圓　四十五日分 七圓
重症用特製アイフ
十一日分 五圓　廿三日分 十圓　三十六日分 十五圓

アイフ御注文の方は藥價を郵券又は振替にて送金あれば直ちに發送す

大阪市東區清水谷西之町
本舗 順和公司
電話東五六四・五〇〇二・五〇〇三 振替大阪三三五

京城通信

家主の横暴原理

京城　一記者

家主は二言目には採算をいひ利廻りをいふ。夫だけしか頭にないことである。むろん貸家業も營業であれば採算を考へ利廻りを見ることは悪いことではない。いはんやけしからぬといふをや。けれどもその採算の基礎なるものがゴマ化しである。利廻り算出の根據なるものがペテンなのである。いでや手品の種を明かそう。

×

ある家主が何圓かを投じて建てた家を十ヶ年で銷却するとする。しかれば月何圓の家賃を徴する必要がある（金利、保險料、修繕料、事務費を加算するはもちろんのこと）これでさへ利廻りは何々にしかならぬ、だから値下げの餘地はないといふのである。これは資本主義的經濟理論として工場、機械、商品等々に應用して大たいあやまらない。しかしながら家屋については必ずしもそうではない、第一十ヶ年といふ銷却期間があやしいのだ、かりに二十ヶ年にしたところであやしいのである。なるほど社會の進化によつて丁度十年目、廿年目に建直しを行はねばならぬやうになるかも知れぬ。しかしそれと同時にならないかも知れぬ。ならないかも知れぬタダの家屋の家賃は一たいどうなるのだ。現にそういふ家屋若干を含む多數家屋の所有主に、現在の金利、現在の保險料等々現在の諸經費だけを計算に入れて、これで引合はぬと、單に家賃額を高くのみ算出せんとする利廻り論を良心を以てなし得る自信が一たいあるのか。

×

それから自己資金十萬圓の建築費を以て建てた家屋を銀行に擔保として七掛を借出し、それで建てた家屋からまた七掛の資金を融通し、七掛また七掛の、いはゆるピラミッチングによる融通力の働きは何といたすぞ。要するに家主の家賃計算は一應の理由は立つのである。しかし再考察の餘地なしといふものではない。けしからぬとはこの點をいふ。（廿六日記）

階級選擧は絶對に反對
差別撤廢の主旨に則り 朝鮮人議員の態度

平壤商業會議所紛糾問題に就て階級選擧問題も起こりつゝあるが右に對し同所朝鮮人議員は二十二日午後朴經錫頭取に會合協議の結果左記を國島、孫毅、穗積局長上城中の園田知事あて打電した（平壤）

平壤商業會議所に階級選擧を採擇するは差別撤廢の主旨に則り朝鮮人會員の絶對に反對する處なりこの階級制の實現するが如きことあらば如何なる紛糾を惹起するか計り知るべからず斯る紛糾に對しては朝鮮人御議員は一切責任を負ふ能はずこの點特に御考慮を乞ふ

比率問題につき

平壤會議所評議員會頭は比率問題に關して上城中であつた長谷川會頭は廿三日朝平壤驛着列車で歸壤、同日午前九時から同氏邸において役員の會合をなし上城來の經過、總督府その他本府當局者に陳情した經過を報告し更に種々懇談を遂げ午後二時半散會、記者に對し左の如く語つた

私共は總督、總監、殖産局長を訪ひ比率問題の經過を述べ又商議聯合會を訪問協力方を頼んで來た私には何ういふ決定を與へられるか見當が附かぬ然し本月中には決定を見ることであらうと思ふ（平壤）

大邱商議 初顔合せ
副會頭問題 注目さる

選擧後最初の大邱商業會議所臨時評議員會は初顔合せをかね二十七日午後一時から開催されることになり左の事項を附議されることになつた

一、役員選任の件
一、副會頭代理順序決定の件

然し第一號議案は會頭副會頭常務委員を選任するもので會頭選擧は兎も角も副會頭戰は頗る注目されてゐる（大邱）

特別評議員 決定

大邱商業會議所特別評議員は伊藤吉三郎、阪井剛、杉原長太郎、徐丙朝

堆肥增産共進會
褒賞授與式

黄海道主催第一回堆肥增産共進會褒賞授與式は廿二日午前十一時より海州道廳會議室において盛大に擧行された諸方面會接師の開會の辭、秋山農務課長の審査の報告、褒賞授與の授與、飯田知事の告辭並に交局者の祝辭授與を終り、散會

從來會頭戰後にこの時別評議員の四氏に決定し二十二日發表されたが吉田書記長は語る

從來會頭戰後にこの時別評議員は新會頭から内申して決定してゐたが今回のことは前例を破り全く異例のことで本來なら一月の中旬頃でないと發表されなかつたもので何れにしても人物問題から見て申し分のない人格者のみである（大邱）

▲黄海道各郡の優勝旗授與式 長朴知事の祝辭來賓祝辭鮮農會長代讀、柳参與官祝辭信川郡農會長は受賞者總代として答辭を述べ式を終りそれより祝宴を開いた當日授與式及び優勝旗を授與されたるは左の如し
▲褒賞 一等賞第一區信川郡農會 同第二區松禾農會同第三區新溪郡農會二等賞第一區載寧郡農會同第二區安岳郡農會同第三區遂安郡農會三等賞第一區海州郡農會同第二區殷栗郡農會同第三區平山郡農會
▲優勝旗 第一區信川郡農會第二區松禾郡農會第三區新溪郡農會
▲副賞同上

阿波會長辭表提出

道立病院期成會長として數年來活動を續けて居た阿波弘司氏はいよいよその目的の過半を達成し當分辭職したいとあつて一兩日前突然辭表を提出した、然るに病院問題についてはなほ前途に寄附金募集の大難關をひかへてをりこれが解決を見ないうち果して一般市民がそれに最も適役とする阿波氏の辭任を容認するか否かは一大疑問とされその成行き注目されて居る（沙里院）

鐵道水源池 用水大缺乏
機關車には溜水で間に合せ 連絡船には給水中止

釜山驛および鐵道工務所では本年の夏以來降雨がたいため釜山鐵道水源池の用水が大缺乏となりもし現在の狀態で推移すればアト二週間をあますのみで大恐慌を來し多數の鐵道官舍では飮水で節約することに努めて居るが鐵道に給水を制限し出來る限り水を節約することに努めて居るが鐵道ホテルの使用飮料水と機關車に飮ませる水とは是非とも給水する必要があり、毎日の如く多量に給水する機關車の水はやむを得ず昨今釜山鎭驛附近の溜り水をもつて辛うじて間に合はせ、ホテルその他驛、機關、工場、官舍等は一日僅々四時間給水といふ極度の緊縮振りで用水涸渇の防禦に努力して居る、これが爲に從來連絡船へ配給して居た水も中止となつたので朝夕入港する連絡船ではやむを得す關門から水を準備して來る狀態である、もし雨が降らなければ驛員の生活にも支障を來すのみならず鐵道工場、機關車等の方面へも大影響を受けるのでこれが對策として目下鐵道から釜山府へ向けて水のお裾分けを交渉中である釜山府でも最近水源地の河水を汲み上げて水道へくれ緩和してゐる處であるからこの交渉がウマく成立するかどうか頗る注目されて居る（釜山）

全州群山 直通列車
汽動車を運轉する

多年群山の宿題であつた全州群山直通列車運轉は既報の如く今度はじめて朝鮮で試みられる目下群山で製作中の汽動車運轉によつて實現するわけであるが實施期は多分來月初旬となる模樣で目下種々準備されてゐる運轉時間は近く發表されるはずであるが本線の發着時間の關々に運轉し裡里を午前八時に全州に向つて發し午後十時群山より裡里全州間は三往復、裡里群山間は二往復となつてゐる、なほこの汽動車の構造は優秀なるクッションの付でスチームヒーター

火保料金引下げ
大田實業協會から要望

大田實業協會は道廳役員會で縦斷一致可決した火災保險料率引下げにつき大田驛其他にて火災被害程度その他詳細な統計表を附して朝鮮保險協會あて要望書を送附したが大田最近五ヶ年間の火災は百二十五回、罹災家屋百九十三戸、損害四萬三千五百圓余なるに大田における各會社との契約高は一ヶ年三百萬圓しかして一ヶ年支拂ふ保險料は三萬圓に達する狀況なるが元來大田は消防機關の完備と地下水極めて豐富にして飮料井水千五百を越え更に消防專用井戸十六個あり近年火災の度數はいちよるしく激減せるに保險料率依然として千分の九十の高率にあり全鮮他都市に比し頗る不利の條件にあるを遺憾としこの際千分の七十に保險料率の引下げをなすべしと要望した（大田）

汽動車を使用し車の前後に並釜式の運轉臺があり前進後進の何れにも運轉しうるもので丁度電車の如きもので定員は六十四人速力は三十マイルの快速度を出しうるものであるなほ、汽動車の運轉實施されても從來の湖南線の時間表には何等の變更もない（裡里）

清津府廳舍竣工

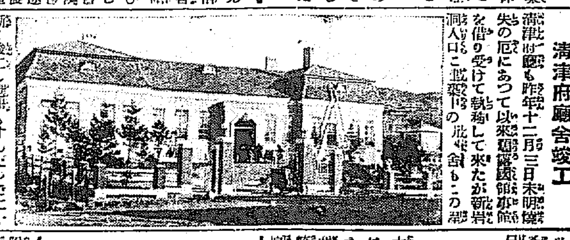

清津府廳も昨年十二月三日未明の燒失の厄にあつて以來國民館事務所を借り受けて執務して來たが新岩洞入口に建築中の府廳舍もこの程漸く竣工し遷移もすんだので二十一日から引越し準備を開始し二十五日から新廳舍で執務することになつた（寫眞は竣工した清津府廳舍）（清津）

兒童學藝會

廿三日午後一時から開城公立高等普通小學校では同校講堂で兒童學藝會が開催され父兄多數出席可愛い兒童の純眞な藝に夕日沈むころまでわれを忘れて見とれ終へて兒等と手たづさへ今日の出來ばへをほめつゝ家路を急いだ（開城）

大中學藝會

大田中學校の學藝會は二十二日午前十時から講堂において五年乗松英雄君の開會の辭にて一年松山正君の大國民の品格に開始され中學生の迷妄、現代青年の一大使命、國の興亡、自分を知れ、歐米代表人物、自ら開かん等青年の志氣を鼓舞する演說や良寛和尚の奇行、丁汝昌の最後、地球と大星、菊についての講話をはじめ英語の暗誦、同話の

道立病院建築入札

道立病院建築請負入札は二十五日午前十時黄海道廳において執行さるゝが地元沙里院における指名入札人は工藤政氏および外二人である（沙里院）

平壤の火事

平壤府船橋里町浦中化學工業所より廿三日午前零時十五分發火、同工場の一部を燒失同五十分鎭火した損害五百圓原因はタンサンカルシュームを釜の上で使用中誤つて發火したものである（平壤）

バザーと展覽會

江景女子技藝講習所および婦人修養會主催で二十三四の兩日間小學校講堂においてバザーを開催技藝講習の手藝品小學校の圖畫習字展覽會の意匠をそれぞれ婦女子および父兄連に見物多數押かけ大繁昌であつた

演奏或はオルガン、ハモニカの演奏等あり四時總出學園部長の閉會の辭にて幕を閉じた（大田）

大邱青訓査閲と表彰

大邱青年訓練所の査閲並に表彰式は二十二日午前七時より東雲町グラウンドにおいて擧行されたが出席者は香椎旨大崎中佐をはじめ山崎所長以下五十五名來賓として上原府尹、市川少佐吉村八十職

零下二十度
流石は惠山

成鏡南道惠山地方は廿一日夜來氣溫低下して零下二十度を突破し快晴なるも前風強く車馬の交通も稀となりいよいよ朝鮮第一の寒冷地惠山氣分を現出した（惠山）

隊長水野憲兵隊長鄭山内務部長鎭南浦務所長木藤學校長その他軍隊訓練所關係者等三十余名あり定刻開始したが簡單な訓示あり直に教練を開始し、皆熱心な行動は參觀者をも唸らせた、かくて九時半終了次いで歸營し主事より狀況報告あり皆勤者川原村雄、野中雄太、永井雄太の三氏は優秀生として賞狀を授與し大崎中佐の講評があつた

道立病院の

地方集會

◇三田●●會式　平壤に於ける三田會發會式は廿三日午後五時半から平壤鐵道ホテルに於て平壤其他よりの來會者廿餘名で擧行平壤、鎭南浦、兼二浦に夫々幹事を置くことゝなり更に種々懇談を遂げ同七時散會、一同打連れて料亭玉屋に赴き打ちくつろいだ懇親宴を張つた（平壤）

地方人事

▲李範喜氏（慶南道評議員）二十二日朝釜山へ
▲井房治氏（京城府尹）二十二日朝釜山過東上
▲上原第二十師團長　青訓査閲狀況視察のため廿四日夜釜山へ
▲山北光徳氏、裴國仁氏、小野元吉氏、李在用氏（以上大邱府協員）當選挨拶のため二十二日大邱支局へ
▲中山定雄氏（修養團聯合會本部講師）二十二日講演の爲井邑金堤方面へ
▲岡本任平馬山區法院長　家族同伴二十二日着任
▲藤原平南内務部長　上城中二十三日歸任
▲鹿野平北警察部長　廿一日五日間の豫定で奉天方面視察出張
▲尾崎安東署長　廿三日大連へ

訂正

益山面協議會員選擧當選者中（土車仁作）とありしは（土屋豐八）の誤りにつき訂正す

當選御禮

今回開城郡松都面協議會員改選に際し不肖當選の榮を得候事偏に有權者各位の御後援御同情の賜と深く感銘仕候茲に乍略儀以紙上御厚禮申述候　敬具

久野傳次郎

當選御禮

今回開城郡松都面協議會員改選に際し不肖當選の榮を得候事偏に有權者各位の御後援御同情の賜と深く感銘仕候茲に乍略儀以紙上御厚禮申述候　敬具

石原博太

當選御禮

今回開城郡松都面協議會員改選に際し不肖當選の榮を得候事偏に有權者各位の御後援御同情の賜と深く感銘仕候茲に乍略儀以紙上御厚禮申述候　敬具

宮崎金藏

當選御禮

今回開城郡松都面協議會員改選に際し不肖當選の榮を得候事偏に有權者各位の御後援御同情の賜と深く感銘仕候茲に乍略儀以紙上御厚禮申述候　敬具

八木右一

果樹苗

説明定價無料進呈　十五萬本以上アリ
岡山縣赤磐郡萬富局小林園

女中入用

年齢二十歳前後のもの至急入用收入多大
咸南端川邑電話一二番
親切叮嚀勉強 信濃屋旅館（保溫の設備あり）

湊式ストーブ 拾週年記念謝恩賣出し
（既に參拾五日より十一月）
市内販賣所　本町 岩見商店　黄金町 湊商會　本町 釘本商店　古市町 原商店　本町 井原商店

軍用新品 將校毛布 毛布投賣 一枚で貳圓也（大判）

軍用毛布專門店が年に一度の處分賣！
此の毛布は東北鐵道工事で麻布を見越し多量が注文に依り製織した品なるが鐵道問題も事なく終了したので引受け品となりたる物で幣社は急速に處分し度く限り損を價格にて此の高級品を一手に處分を依頼されたので限り御勉強の價值にも足りない安値で處分するのです此の機會に品々不足なく一般御用の方は原價以下の格安品で品物の事です一ヶの品物不足なくお早く御用命下さい（以下不鮮明）
東京神田區岩本町十　毛布問屋　日支被服商會總本店　電話浪花二三五一番　振替東京三八七三番

金牌受領　本椿香油
本舗 大阪西區京町中通一 三宅

りん病　せうかち
五日分貳円
五日のめばキットよくなる
ルーベリ
奏効確實

輕症用五日分壹円十日分貳円
重症用特製
竹村製剤所　大阪市南久太郎町堺筋　製劑所 竹村幸次郎　振替大阪二六〇番　全國到ル處ノ藥店ニアリ

一ヶ月重 お大廉賣
十二月三十日まで
引物用品　半額デー　陶器　大奉仕　家庭金物　大見切　會席膳　均一賣　吸物椀の
店前へ進出して廉賣奉仕
岩本漆器店　京城本町二
五 せいもん拂
お客様も驚く大廉賣 商賣人も

各國時計
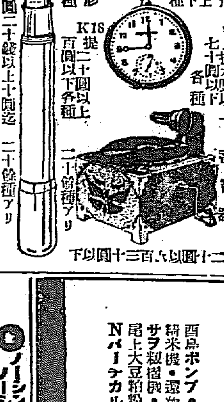
日本一のロンドン萬年筆
クローム腕 十六円より 三十五圓以下各種
K18 腕 十八、十九、七形
K18 提 二十圓以上百圓以下各種
クローム提 七十圓以下各種
一圓二十錢以上十圓迄 二十餘種アリ
蓄音器 二十圓以上六百三十圓以下
右三付型録御入用ノ節ハ二錢切手封入申越サレ次第呈上
時計御賣商　明治八年創業　喜多金光堂　京城黄金町二丁目（電本長一〇一五番）　振替京城七八二番

京城若草町大通り
內科　小兒科　今村病院
入院隨意　隔離病室　普通病室
電話 本局 三一八、三一六五番

フェルト・カラー
特許 六八七六九四号
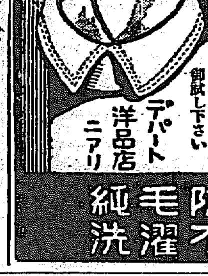
模造品に御注意
フェルトカラーと稱して粗悪なるネル製模造品を賣付ける店がありますから特に裏面特許番號に御注意願ひます
◎フェルト製の眞價を御試し下さい
デパート 洋品店ニアリ
寒用 防不 毛 純 洗濯 一冬一本

愛用店優待 大懸賞
どなたにも出來る やさしい懸賞
どこの店からでもフェルトカラーを御求め下さい
課題（一）フェルトカラーの表に片假名が何字ありますか字數
（二）フェルトカラーを御買求めになりました店名
（三）此新聞を御覧になつた新聞紙名
（四）あなたの御住所と御氏名
用紙＝愛用者の印としてフェルトカラー紙袋の表面に御書き下さい（既に御持合せの袋で結構です）
解答先＝可成お近くのフェルトカラー販賣店又は東京市京橋區五郎兵衛町五フェルトカラー商會懸賞係宛開き封（二錢切手貼用）にて御送り下さい（一人何通でも差支へありません）
應募規定
締切日＝昭和五年一月卅一日
發表＝壹口貳萬本に達したる毎及最終昭和五年二月下旬
審査　應募壹萬本を壹口として壹口毎に通信社員及新聞社員立會の上嚴正抽籤の上右記載の賞品を呈します
賞品　壹等 金貳拾圓（商品切手）貳名　貳等 金拾圓（同）五名　參等 富士絹ワイシャツ 貳拾名　四等 フェルトカラー 百五拾名　五等 ポケット用洋服ブラシ 五百名

趣味と實益 農家の副業
アニマルトラップ

鐵砲の樣な面倒もなく鳥や獸が生捕に出來る
片側 一號 一〇號（鼠、鼬用） 二號（兎、狐用）
兩側 三號（狸、穴熊用） 四號（鹿、猪、狼用）
爆發物の危險もない捕獸機…害獸防止…冬期の運動
毛皮の輸出は國益です
鼬、兎、狐などの獸から雉子、鴨などの鳥獸が生捕に出來ます。
毛皮の本年の價格は凡そ毛皮一圓位から三圓見當、鼬は小形四圓から大形八圓以上、狐は七八圓以上十二三圓見當です
◉全國の金物店農具店にあります
發賣元 堺市 淺香本店

賜工場主に拜謁之光榮
工場へ侍從御差遣

クボタ 石油發動機
堅牢・簡易・經濟・出力大
絕對信頼を許されるは獨り本機あるのみ
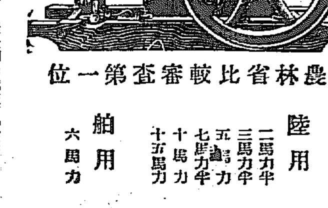
農林省比較審査第一位
陸用 二馬力半 三馬力半 五馬力 七馬力半 十馬力 十五馬力
舶用 六馬力
（地方代理店御希望の方は至急御申越被下度候）
代理店　釜山府大倉町三丁目　合資會社 忽那操商店　電話長一九三・一二四八四番
西島ポンプ・淀井ゴムトース・奥村精米機・スギヤマ精米機・還流精米機・ミサラ精米機・昭代製麿機・ミサラ製麿機・丸六製粉機・今野製粉機・須藤麦搗機・尾上大豆粕粉碎機・スギヤマパーチカルポンプ・KTNパーチカルポンプ──各代理店

三ツの特長 日の出は…東より 瓶の出は…畑より
畑硝子製造所
親切・迅速・安價
京城府古市町 電本七四六番

專賣特許 ハクキン懷爐
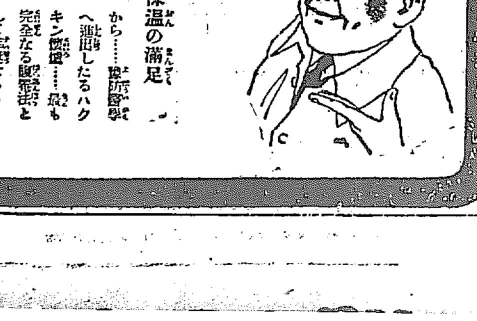
保温の滿足から……衛生醫學へ進出したるハクキン懷爐……最も完全なる暖房法として推奨せらる
灰を使はず安全に二十四時間温かく經濟にして永久使用出來る化學懷爐
百貨店全國藥店ニアリ
大阪市 矢岡商會

ノーシン！ノーシン！頭痛に「ノーシン」

耳鼻咽喉科診察
自午前九時至十二時　自午後三時至六時
黄金町（電本六四二）醫學博士 阪井清

維新秘錄 井伊大老 （145）

松林伯知演　吉川保正畫

松平伯耆守は手をかへ品をかへて浪人共を調べたが、皆強情をするばかりで水戸の事については口を閉ぢてそれだけはいはない、ところで京都で捕へられた者の中にあはれをとめたは梅田源二郎雲濱これは小笠原右近將監へお預けになつた、兩三度調べは受けたがその疾病になやまされて起居も不自由、附添ひの者は心配して三人ほどの醫者に見せたが次第々々に重りゆくばかり〇『梅田先生、今日の御容態はいかゞでござる』と附添ひの者が聞くと源『毎度お尋ねて下されて誠にかたじけない、御覽の如く身體に多量に水氣を帶び余り胸をはりその上よりなでるやうにて手を觸れるとも更に感じません』〇『それはいかんナ、まづまづ御養生をなさい』と勧めてゐる所へ醫師が參つて診察したが、脈もよろしくない醫『今日は藥を加減いたします』源『毎々お手數をかけて濟まぬ、この病は全快いたすまい、死するは兼ての覺悟ゆゑ今茲にて冥府に赴くとも別に恐れねど只かゝる病の爲にこの身の上にて空しく朽ちるかと思ふと誠に殘念に存ずる、幕府を改革いたし天朝の爲に盡くさんといたしたがそれも成らず、且又かゝる病にて世を去るは無念至極とはいへこれは如何ともいたしやうがない、それについても御當家に御迷惑をかけ何共お詫のいたしやうもござらぬ、殿樣によろしう』と申したがそれから以來物もいはず唸りとく眠つて居るのみ誠に氣の毒な事で、附添の者はいろいろ勸めたがもう此方のいふ事も耳には入らぬ、安政六年九月の十四日朝卯の頭といふから今の六時頃てゐた梅田がガバと起き上がり四邊を見廻した附添の者、侍は『梅田殿、御氣分はおよろしいか』源『イヤ最早本日がお別れでござる、永い間御厄介になつた御厚志千萬忝ない』あゝ本日はよい心持だ、時に西の方は何れでござる』侍『この邊に當たりをります』と教へた源二郎は床よりすべり出てそれに兩手を突き西の方を三拜いたした、これは遙に御所を拜したものでございます、再び床の上に來て源『恐縮ながら水を一碗頂戴致したい』茲で水を持つて來て出すと、その器を取つて押頂き、グーッと呑乾し源『あゝよい味がいたす』侍『梅田殿、大分お血色が惡い、それに息遣ひもよろしくない、なんぞお申遺す事がござつたならば、只今の内に承はり置くでございませう』源『イヤく、申し遺す事はござらぬ、殿樣によろしう』といつたが既に手を置いて少しも體を崩さず其儘息は絶えました、流石に家僕も不思議な臨終、附添ひの者はびつくりした、直この事を醫者に知らせる、役人と共に來て檢視をしたがこれは病死に相違ない、時に源二郎年四十四歳、小笠原家から公儀へ願つて淺草松葉町海禪寺へ埋葬いたし、それは手厚く葬儀も營みし由、今もつて海禪寺にその遺骨はあるでございませう、源二郎の臨終りはかくの如き悲慘なる事であつたが、その他捕へられてゐる人には獄中に非常に辱めをさせてその十月から十一月にかけて傳馬町の獄で斬罪に處したまづ頼三樹三郎吉田寅次郎、橋本左内、飯泉喜内鵜飼吉左衛門父子、その他浮田一蕙齋これは病死との説もあるがその他は遠島又は重追放、又志士は夫々の刑罰、その中にも鵜飼幸吉は千住の刑場に首を晒され、そのすて札に水戸殿御家來としるしたがこれは甚だよろしくない、水戸をこれ程に幕府で憎んだ、ところがここに最も恐れなお話がある、それは何だと申すと頼三樹三郎に關した事です。

京染はみのやが一等

料理 河よし 旭町一 電本二三一三番

寫眞は電本五九三 ワタナベ

流感風熱に一番ヨクキク
複方ピラミドン
販賣店各地藥店ニアリ
京城府龍山元町二ノ八八
本舗 林藥房

福助足袋

洗つて型のくづれぬ足袋

秋晴れ！どこのお家でも洗つて縮まぬ福助足袋をお讃め下さいます
福助足袋の眞價をお認め下さいます。

お徳用な
家庭足袋

朝鮮郵船 定期出帆

博多航路（博多行）
温州丸 十一月三〇日 鎮南浦發 西鮮各港經由 博多行
釜山丸 十二月一日 雄基發 北鮮各港經由 博多行

清津雄基船車連絡船 咸北丸
清津發 毎偶數日 正午十二時
雄基着 同日 午後五時半
雄基發 毎奇數日 午前十一時半
清津着 同日 午後五時

○仁川出帆（代理店國際通運支店）
東京行 天安丸 十一月二七日
大阪行 回州丸 十二月二日
長崎三角鹿兒島行 羅南丸 十二月四日
木浦行 昌原丸 十二月一日
濟州行 こはくてふ丸 たか丸 毎日午前九時半
鎮南浦行 盛興丸 十二月二日
釜山上海行 會寧丸 十二月六日
平安丸 十二月一日
大連行 羅南丸 十一月二八日

○木浦出帆（代理店國際通運木浦出張所）
東京行 天安丸 十一月三〇日
大阪行 回州丸 十二月四日
濟州島行 統營丸 十一月二六日
多島海行 統營丸 十二月一日
仁川行 昌原丸 十一月二六日
釜山上海行 平安丸 十一月二七日

○釜山出帆（取扱店大池回漕部）
東京西鮮行 天安丸 十二月二日
東京北鮮行 長白山丸 十二月一日
大阪西鮮行 濟州丸 十二月六日
大阪北鮮行 春川丸 十一月二六日
長崎三角鹿兒島行 羅南丸 十一月二七日
大阪濟州島行 咸鏡丸 十一月二七日
北鮮行 第二江丸 十一月二七日
浦鹽行 釜山丸 十一月三〇日
上海行 平安丸 十二月一〇日
濟州島行 濟州丸 十一月二九日
鬱陵島行 慶城丸 十一月二七日
宇品大阪行 立神丸 十二月一四日
濟津元山 郡山直行 立神丸 十二月三日

○元山出帆（代理店國際通運支店）
東京行 長白山丸 十一月二九日
大阪行 清津丸 十二月一日
大阪行 京畿丸 十一月三〇日
沿岸經由 新羅州丸 十一月二五日
江原道行 舞鶴敦賀 白頭山丸 十一月二七日
雄基行 栄江丸 十一月三〇日
浦鹽行 釜山丸 十二月二日
宇品大阪行 立神丸 十二月一二日
濟津直行 立神丸 十二月五日

日本郵船出帆
歐州行 箱根丸 門司 神戸 郵便 十二月二日 十二月五日 十二月七日
桑港行 春洋丸 神戸 横濱 十二月四日 十二月六日
孟買行 丹後丸 神戸 長崎 十二月三日 十二月八日 十二月一〇日
▲右之外各地共隨時臨時船ヲ配船致シ船腹ノ潤澤ヲ取計ヒ居候

朝鮮汽船出帆廣告
●釜山出帆（扱店釜山本店）
麗水行（急行）毎日午前十時半
麗水行 各港寄港 毎日午後一時半
木浦行 各港寄港 毎日午後八時
馬山行 各港寄港 毎日午前九時半
統營行（急行）毎日午前一時
浦項行 各港寄港 毎日午後十一時
方魚津行 各港寄港 毎日午前九時半
●木浦出帆（扱店木浦支店）
釜山行 各港寄港 毎日午後八時

京城南大門通り 朝鮮郵船株式會社
電話本局四四一九五番 四四一九七番 四一一九八番 四一一九六番
釜山支店 大倉町 電長一一八四番
元山支店 海岸通 電長一三四番
仁川出張所 海岸町 電長三五一番
京城代理店 國際通運會社 電本一七九〇 三一一〇番

仁川汽船出帆
●海州行 直行、毎日出帆
●延安行 苗芝、甲串、鷺山、星湖 姑美浦、仁士里經由 隔日出帆
●仙焉行 德津、富里浦經由 隔日出帆
●德積行 毎月八回以上出帆 靈遊島經由
●唐津行 毎月十五回以上出帆 瑞山行自動車連絡取扱
●德島行 毎月十回以上出帆 直行
●外浦行 （江華島發航路）喬桐、仙水、乾坪經由 毎月十回以上出帆
●馬山行 （永宗島）龍興島、大阜島經由 毎月十回以上出帆
各沿岸行帆船積荷物取扱 稅關局貨物取扱及回漕部
仁川府本町四丁目
仁川汽船株式會社
電話九一番 六一番 一四〇番
荷扱所 築港町 電話一〇五八番